



**Éves jelentés az**

**eSense**

**Nyilvánosan Működő**

**Részvénytársaságról és**

**leányvállalatairól**

a 2022. december 31-én végződő üzleti évre az Európai Unió  
által befogadott Nemzetközi Pénzügyi Beszámolási  
Standardok (IFRS) szerint

**Igazgatótanács tagjai**

Varga Gábor (igazgatótanács elnöke)

Dr. Jakab Szabolcs (2022.05.26-tól)

Kovács Attila Gábor (2022.05.26-tól)

Prutkay Zoltán (2022.05.26-tól)

Székely Gábor (2022.05.26-tól)

**Audit Bizottság tagjai**

Kovács Attila Gábor (2022.05.26-tól)

Prutkay Zoltán (2022.05.26-tól)

Székely Gábor (2022.05.26-tól)

**Társaság elérhetőségei**

1138 Budapest, Madarász Viktor utca 47-49.

[www.esense.hu](http://www.esense.hu)

email: [esense@esense.hu](mailto:esense@esense.hu)

# Tartalomjegyzék

I. A pénzügyi kimutatások számszaki részei .....	9
Konzolidált átfogó eredménykimutatás.....	9
Konzolidált mérleg .....	10
Konzolidált cash flow-kimutatás .....	11
Konzolidált saját tőke változás kimutatás.....	13
II. A számviteli politika meghatározó elemei, a konszolidált pénzügyi kimutatások elkészítésének alapja.....	14
A konszolidáláshoz kapcsolódó számviteli politikák .....	15
III. A Csoport számviteli politikájának lényeges elemei .....	21
A pénzügyi kimutatások prezentálása .....	21
A prezentálással kapcsolatos lényegesebb döntések.....	21
Külföldi pénznem .....	22
Az eredménykimutatáshoz kapcsolódó számviteli politikák .....	22
A mérleghez kapcsolódó számviteli politikák, az eszközök és kötelezettségek megjelenítése és értékelése.....	25
IV. Számviteli politika változásai, a pénzügyi kimutatások napján még hatályba nem lépett IFRS-ek és IFRIC-ek várható hatása, korábbi alkalmazások.....	36
V. A pénzügyi kimutatások elkészítésekor alkalmazott lényeges becslések és a bizonytalanságok egyéb forrásai .....	38
VI. Az átfogó eredménykimutatáshoz kapcsolódó kiegészítő megjegyzések.....	39
1. Árbevétel.....	39
2. Anyagjellegű ráfordítások .....	39
3. Személyi jellegű ráfordítások .....	41
4. Egyéb ráfordítások, nettó.....	41
5. Pénzügyi ráfordítások, nettó .....	42
6. Részesedés társult vállalkozás eredményéből.....	42
7. Jövedelemadó ráfordítás.....	42
8. Egy részvényre jutó eredmény (EPS), EBITDA számítás .....	43
VII. A mérleghez kapcsolódó kiegészítő megjegyzések .....	45
9. Befektetett eszközök .....	45
10. Készletek .....	48
11. Vevők.....	48
12. Értékpapírok.....	48
13. Nyereségadó követelések.....	49
14. Egyéb követelések és időbeli elhatárolások .....	49

eSense Nyrt. és konszolidálásba bevont leányvállalatai  
Konszolidált pénzügyi kimutatásai az IFRS-ek szerint a 2022.12.31-re végződő üzleti évre  
Minden adat ezer Ft-ban, kivéve, ha másképp van jelölve.

15.	Pénzeszköz és egyenértékeseik.....	50
16.	Saját tőke .....	50
17.	Banki hitelek .....	51
18.	Lízingek.....	51
19.	Halasztott adókötelezettség.....	52
20.	Vevőktől kapott előlegek .....	53
21.	Szállítók .....	54
22.	Egyéb rövid lejáratú kötelezettségek és időbeli elhatárolások .....	54
23.	Pénzügyi eszközök és kötelezettségek valós érték hierarchiája .....	55
VIII.	Egyéb közzétételek a konszolidált beszámolóhoz .....	57
24.	Előző időszaki hibák javításai, újramegállapítás.....	57
25.	Kapcsolt felekkel folytatott ügyletek .....	60
26.	Működési szegmensek.....	60
27.	Leányvállalatok által fizetett osztalék.....	62
28.	A kockázatok leírása és érzékenységvizsgálat .....	62
29.	Más gazdálkodó egységben lévő érdekeltségek miatti közzétételek.....	66
30.	Beszámolási időszakot követő lényeges események, javasolt osztalék .....	66
31.	Az IFRS-ek első alkalmazása .....	67
32.	Könyvvizsgálóval kapcsolatos közzétételek.....	69
33.	Számviteli szolgáltatóval kapcsolatos közzétételek .....	69
34.	Nyilatkozatok .....	70
35.	A pénzügyi kimutatások közzétételre engedélyezése .....	70
IX.	A pénzügyi kimutatások számszaki részei .....	73
	Különálló mérleg.....	74
	Különálló cash flow-kimutatás .....	75
	Különálló saját tőke változás kimutatás .....	76
X.	A számviteli politika meghatározó elemei, a konszolidált pénzügyi kimutatások elkészítésének alapja .....	77
XI.	A Társaság számviteli politikájának lényeges elemei.....	81
	<i>A pénzügyi kimutatások prezentálása .....</i>	<i>81</i>
	<i>A prezentálással kapcsolatos lényegesebb döntések.....</i>	<i>81</i>
	<i>Külföldi pénznem .....</i>	<i>81</i>
	<i>Az eredménykimutatáshoz kapcsolódó számviteli politikák .....</i>	<i>82</i>
	<i>A mérleghez kapcsolódó számviteli politikák, az eszközök és kötelezettségek megjelenítése és értékelése .....</i>	<i>84</i>

eSense Nyrt. és konszolidálásba bevont leányvállalatai  
Konszolidált pénzügyi kimutatásai az IFRS-ek szerint a 2022.12.31-re végződő üzleti évre  
Minden adat ezer Ft-ban, kivéve, ha másképp van jelölve.

<b>XII. Számviteli politika változásai, a pénzügyi kimutatások napján még hatályba nem lépett IFRS-ek és IFRIC-ek várható hatása, korábbi alkalmazások.....</b>	<b>94</b>
<b>XIII. A pénzügyi kimutatások elkészítésekor alkalmazott lényeges becslések és a bizonytalanságok egyéb forrásai .....</b>	<b>96</b>
<b>XIV. Az átfogó eredménykimutatáshoz kapcsolódó kiegészítő megjegyzések .....</b>	<b>97</b>
1. Árbevétel.....	97
2. Anyagjellegű ráfordítások .....	97
3. Személyi jellegű ráfordítások .....	98
4. Egyéb ráfordítások, nettó .....	99
5. Pénzügyi ráfordítások, nettó .....	99
6. Jövedelemadó ráfordítás.....	100
<b>XV. A mérleghez kapcsolódó kiegészítő megjegyzések .....</b>	<b>101</b>
7. Befektetett eszközök .....	101
8. Tartós befektetések leányvállalatban.....	103
9. Vevők.....	103
10. Értékpapírok.....	103
11. Nyereségadó követelések.....	104
12. Egyéb követelések és időbeli elhatárolások .....	104
13. Pénzeszköz és egyenértékeseik.....	104
14. Követelések anya-, leányvállalattal szemben .....	105
15. Saját tőke .....	105
16. Hitelek.....	106
17. Lízingek.....	106
18. Halasztott adókötelezettség.....	107
19. Vevőktől kapott előleg .....	108
20. Szállítók .....	108
21. Egyéb rövid lejáratú kötelezettségek és időbeli elhatárolások .....	109
22. Kötelezettségek anya-, leányvállalattal szemben .....	109
23. Pénzügyi eszközök és kötelezettségek valós érték hierarchiája .....	109
<b>XVI. Áttérés az IFRS-ekre.....</b>	<b>112</b>
<b>XVII. Egyéb közzétételek .....</b>	<b>114</b>
24. Kapcsolt felekkel folytatott ügyletek .....	114
25. Fizetett osztalék.....	114
26. A kockázatok leírása és érzékenységvizsgálat .....	114
27. Más gazdálkodó egységben lévő érdekeltségek miatti közzétételek.....	118

eSense Nyrt. és konszolidálásba bevont leányvállalatai  
Konszolidált pénzügyi kimutatásai az IFRS-ek szerint a 2022.12.31-re végződő üzleti évre  
Minden adat ezer Ft-ban, kivéve, ha másképp van jelölve.

<b>28.</b>	<b>Saját tőke megfeleltetési tábla</b> .....	118
<b>29.</b>	<b>Könyvvizsgálóval kapcsolatos közzétételek</b> .....	120
<b>30.</b>	<b>Számviteli szolgáltatóval kapcsolatos közzétételek</b> .....	120
<b>31.</b>	<b>Beszámolási időszakot követő lényeges események</b> .....	120
<b>32.</b>	<b>Nyilatkozatok</b> .....	120
<b>33.</b>	<b>A pénzügyi kimutatások közzétételre engedélyezése</b> .....	120
<b>Üzleti- és Vezetőségi jelentés</b> .....		121
1.	Alaptőke nagysága, összetétele .....	123
2.	Változások a Csoport szerkezetében.....	123
3.	Számviteli politika és változásai .....	123
4.	A 2022. év teljesítményadatai és üzleti környezete.....	124
5.	Várakozások.....	125
6.	Vezető tisztségviselők által tulajdonolt eSense részvények.....	125
7.	Vezető tisztségviselők.....	128
8.	Kutatás és a kísérleti fejlesztés.....	129
9.	Környezetvédelem.....	129
10.	Telephelyek bemutatása .....	129
	Felelősségvállaló nyilatkozat .....	130

***Az éves jelentés 130 oldalt tartalmaz***



# **Konszolidált pénzügyi kimutatások**

**eSense**

## **Nyilvánosan Működő Részvénytársaságról és leányvállalatairól**

a 2022. december 31-én végződő üzleti évre az Európai Unió  
által befogadott Nemzetközi Pénzügyi Beszámolási  
Standardok (IFRS) szerint

eSense Nyrt. és konszolidálásba bevont leányvállalatai  
Konszolidált pénzügyi kimutatásai az IFRS-ek szerint a 2022.12.31-re végződő üzleti évre  
Minden adat ezer Ft-ban, kivéve, ha másképp van jelölve.

**A pénzügyi kimutatásokban szereplő rövidítések magyarázata:**

IAS	Nemzetközi Számviteli Standardok
IFRS	Nemzetközi Pénzügyi Beszámolási Standardok
IFRIC/SIC	Értelmezések a Nemzetközi Pénzügyi Beszámolási Standardokhoz
FVTOCI	Egyéb átfogó eredménnyel szemben valós értéken értékelt
FVTPL	A nyereséggel/veszteséggel szemben valós értéken értékelt
CDO	Vezető működési döntéshozó
EPS	Egy részvényre jutó eredmény
AB	Audit Bizottság
ECL	Várható hitelezési veszteség
ROU	Használati jogi eszköz

A zárójelben szereplő számok negatív értéket jelölnek a pénzügyi kimutatásokban!



eSense Nyrt. és konszolidálásba bevont leányvállalatai  
 Konszolidált pénzügyi kimutatásai az IFRS-ek szerint a 2022.12.31-re végződő üzleti évre  
 Minden adat ezer Ft-ban, kivéve, ha másképp van jelölve.

## I. A pénzügyi kimutatások számszaki részei

### Konszolidált átfogó eredménykimutatás a 2022. december 31-én végződő 365 napra

ÁTFOGÓ EREDMÉNYKIMUTATÁS	Megjegyzés	2022.12.31	2021.12.31
Árbevétel	(1)	3 134 557	2 542 768
Anyagjellegű ráfordítás	(2)	(420 785)	(357 036)
Személyi jellegű ráfordítás	(3)	(2 455 725)	(1 905 540)
Értékcsökkenési leírás	(9)	(88 703)	(56 346)
Egyéb ráfordítások, nettó	(4)	(4 970)	2 470
<b>Üzemi tevékenység eredménye</b>		<b>164 374</b>	<b>226 316</b>
Pénzügyi ráfordítások, nettó	(5)	(330)	85 572
Részesedés társult vállalkozás eredményéből	(6)	-	4 676
Negatív goodwill	(6)	-	14 819
<b>Adózás előtti eredmény</b>		<b>164 044</b>	<b>331 383</b>
Jövedelemadó ráfordítás	(7)	(80 185)	(82 216)
<b>Adózott eredmény</b>		<b>83 859</b>	<b>249 167</b>
<b>Egyéb átfogó eredmény (nyereségadó hatása után)</b>		<b>-</b>	<b>-</b>
<b>Teljes átfogó eredmény</b>		<b>83 859</b>	<b>249 167</b>
<b>Egy részvényre jutó eredmény forintban</b>	<b>(8)</b>	<b>8,39</b>	<b>24,92</b>
<b>Hígított egy részvényre jutó eredmény forintban</b>	<b>(8)</b>	<b>8,39</b>	<b>24,92</b>
<b>EBITDA</b>	<b>(8)</b>	<b>253 077</b>	<b>302 157</b>

*Az átfogó eredménykimutatás a tételeket előjelhelyesen tartalmazza!  
 A kiegészítő megjegyzések a pénzügyi kimutatások szerves részét képezik.  
 A zárójeles hivatkozások a pénzügyi kimutatások VI-VII. fejezeteire utalnak.*

eSense Nyrt. és konszolidálásba bevont leányvállalatai  
 Konszolidált pénzügyi kimutatásai az IFRS-ek szerint a 2022.12.31-re végződő üzleti évre  
 Minden adat ezer Ft-ban, kivéve, ha másképp van jelölve.

**Konszolidált mérleg**  
**2022. december 31. napjára**

<b>ESZKÖZÖK</b>	<b>Megjegyzés</b>	<b>2022.12.31</b>	<b>2021.12.31</b>
<b>Befektetett eszközök</b>		<b>491 394</b>	<b>561 056</b>
Goodwill	(9)	41 478	41 478
Immateriális eszközök	(9)	395 724	474 270
Ingatlanok	(9)	22 212	3 522
Gépek, felszerelések, berendezések	(9)	31 980	41 786
<b>Forgóeszközök</b>		<b>1 175 572</b>	<b>1 040 981</b>
Készletek	(10)	11 119	11 119
Vevők	(11)	490 146	360 934
Értékpapírok	(12)	115 638	182 323
Nyereségadó követelések	(13)	26 064	23 678
Egyéb követelések és időbeli elhatárolások	(14)	177 223	179 780
Pénzeszköz és egyenértékeseik	(15)	355 382	283 147
<b>Eszközök összesen</b>		<b>1 666 966</b>	<b>1 602 037</b>
<b>SAJÁT TŐKE ÉS KÖTELEZETTSÉGEK</b>			
<b>Saját tőke</b>			
Jegyzett tőke	(16)	20 000	5 000
Eredménytartalék		854 828	770 969
<b>Anyavállalat tulajdonosaira jutó saját tőke</b>		<b>874 828</b>	<b>775 969</b>
<b>Nem kontrolláló érdekeltség</b>		<b>-</b>	<b>-</b>
<b>Hosszú lejáratú kötelezettségek</b>		<b>345 146</b>	<b>355 571</b>
Hosszú lejáratú banki hitelek	(17)	300 000	300 000
Hosszú lejáratú lízing kötelezettségek	(18)	-	4 150
Halasztott adókötelezettség	(19)	45 146	51 421
<b>Rövid lejáratú kötelezettségek</b>		<b>446 992</b>	<b>470 497</b>
Rövid lejáratú banki hitelek	(17)	90 000	61 006
Rövid lejáratú lízing kötelezettségek	(18)	-	3 024
Vevőktől kapott előlegek	(20)	2 492	12 692
Szállítók	(21)	65 289	160 171
Egyéb rövid lejáratú kötelezettségek és időbeli elhatárolások	(22)	289 211	233 604
<b>Saját tőke és kötelezettségek</b>		<b>1 666 966</b>	<b>1 602 037</b>

*A kiegészítő megjegyzések a pénzügyi kimutatások szerves részét képezik.  
 A zárójeles hivatkozások a pénzügyi kimutatások VI-VII. fejezeteire utalnak*

eSense Nyrt. és konszolidálásba bevont leányvállalatai  
 Konszolidált pénzügyi kimutatásai az IFRS-ek szerint a 2022.12.31-re végződő üzleti évről  
 Minden adat ezer Ft-ban, kivéve, ha másképp van jelölve.

**Konszolidált cash flow-kimutatás  
 a 2022. december 31-én végződő 365 napra**

Megnevezés	Megjegyzés	2022.12.31	2021.12.31
Adózás előtti eredmény		164 044	331 383
Kamatráfordítás, nettó	(5)	12 643	7 768
<b><i>Pénzmozgással nem járó tételek</i></b>			
Értékcsökkenés	(9)	88 703	56 346
Devizás összevont árfolyamkülönbözet eredményhatása	(5)	596	(20)
Várható hitelezési veszteség eredményhatása	(5)	121	-
Kamatbevétel	(5)	(6 410)	(1 183)
Tárgyi eszköz értékesítésének eredménye		431	-
Társult vállalkozás időszaki eredménye		-	(4 677)
Értékpapírok valós érték különbözete	(12)	(1 600)	(8 304)
Negatív goodwill		-	(14 819)
<b><i>Pénzmozgással nem járó tételek összesen</i></b>		<b>81 841</b>	<b>27 343</b>
<b><i>Működő tőke változásai</i></b>			
Vevő követelések változása	(11)	(129 280)	61 017
Egyéb forgóeszközök és elhatárolások változása	(10;14)	2 547	(123 586)
Szállító kötelezettségek változása	(21)	(94 892)	144 857
Egyéb rövidlejáratú kötelezettségek és elhatárolások változása	(20;22)	45 407	(463)
<b><i>Összes nettó forgótőke változás</i></b>		<b>(176 218)</b>	<b>81 825</b>
Fizetett kamat		(12 643)	(7 768)
Fizetett nyereségadó		(88 846)	(118 554)
<b>Üzleti tevékenységből származó nettó cash-flow</b>		<b>(19 179)</b>	<b>321 997</b>
Részesedések megszerzése fordított összeg, csökkentve az átvett pénzeszközök értékével		-	(455 534)
Tárgyi eszköz beszerzések	(9)	(29 725)	(28 416)
Tárgyi eszközök értékesítésének bevétele	(4)	4 608	-
Kapott kamat		4 372	1 183
<b>Befektetési tevékenységből származó nettó cash-flow</b>		<b>(20 745)</b>	<b>(482 767)</b>
Részvénykibocsátás	(16)	15 000	-
Kölcsön, hitel visszafizetés	(17)	(101 811)	-
Hitel felvétel	(17)	130 805	300 046
Lízing kötelezettségek teljesítése	(18)	(1 529)	3 510
Értékpapírok értékesítése - vásárlása	(12)	70 323	32 340
<b>Pénzügyi tevékenységből származó nettó cash-flow</b>		<b>112 788</b>	<b>335 896</b>

*folytatás a következő oldalon*

eSense Nyrt. és konszolidálásba bevont leányvállalatai  
Konszolidált pénzügyi kimutatásai az IFRS-ek szerint a 2022.12.31-re végződő üzleti évre  
Minden adat ezer Ft-ban, kivéve, ha másképp van jelölve.

*folytatás az előző oldalról*

<b>Pénzeszközök változása</b>		<b>72 864</b>	<b>175 126</b>
Devizás pénzeszközök átértékelése	(5)	(585)	20
Pénzeszközökre elszámolt hitelezési veszteség	(5)	(44)	-
<b>Pénzeszközök mérleg szerinti változása</b>		<b>72 235</b>	<b>175 146</b>
Pénzeszközök az év elején	(15)	283 147	108 001
Pénzeszközök az időszak végén	(15)	355 382	283 147

*A cash flow-kimutatás a tételeket előjelhelyesen tartalmazza!*

*A kiegészítő megjegyzések a pénzügyi kimutatások szerves részét képezik.*

eSense Nyrt. és konszolidálásba bevont leányvállalatai  
 Konszolidált pénzügyi kimutatásai az IFRS-ek szerint a 2022.12.31-re végződő üzleti évre  
 Minden adat ezer Ft-ban, kivéve, ha másképp van jelölve.

**Konszolidált saját tőke változás kimutatás  
 a 2022. december 31-én végződő 365 napra**

Megnevezés <i>Megjegyzés</i>	Jegyzett tőke <i>(16)</i>	Eredménytartalék	Összesen
<b>IFRS- 2021.01.01</b>	5 000	521 802	526 802
Átfogó eredmény 2021. év	-	249 167	249 167
<b>IFRS - 2021.12.31</b>	<b>5 000</b>	<b>770 969</b>	<b>775 969</b>
Tőkeemelés (2022.01.23)	15 000	-	15 000
Átfogó eredmény 2022. év	-	83 859	83 859
<b>IFRS - 2022.12.31</b>	<b>20 000</b>	<b>854 828</b>	<b>874 828</b>

*A saját tőke változás kimutatás a tételeket előjelhelyesen tartalmazza!  
 A kiegészítő megjegyzések a pénzügyi kimutatások szerves részét képezik.*

eSense Nyrt. és konszolidálásba bevont leányvállalatai  
Konszolidált pénzügyi kimutatásai az IFRS-ek szerint a 2022.12.31-re végződő üzleti évre  
Minden adat ezer Ft-ban, kivéve, ha másképp van jelölve.

## **II. A számviteli politika meghatározó elemei, a konszolidált pénzügyi kimutatások elkészítésének alapja**

### ***Nyilatkozat az IFRS-eknek való megfelelésről***

A menedzsment kijelenti, hogy a konszolidált pénzügyi kimutatások az Európai Unió által befogadott Nemzetközi Pénzügyi Beszámolási Standardokkal összhangban készültek. A vezetőség e nyilatkozatát felelőssége tudatában tette meg.

### ***A pénzügyi kimutatások tartalma***

E pénzügyi kimutatások a eSense Nyrt., mint anyavállalat és a konszolidálásba bevont vállalkozásainak (együttesen: Csoport) vagyont, teljesítményét és pénzügyi helyzetét mutatják be. A Csoport pénzügyi kimutatásait az Anyavállalat menedzsmentje készíti el és hagyja jóvá és gondoskodik annak közzétételéről.

A Csoport a konszolidált pénzügyi kimutatásokat a Budapesti Értéktőzsde honlapján ([www.bet.hu](http://www.bet.hu)) és saját honlapján ([www.esense.hu](http://www.esense.hu)) is közzéteszi.

A pénzügyi kimutatások elkészítésének alapja; az alkalmazott szabályrendszer és a mögöttes feltételezések, értékelési filozófia

A pénzügyi kimutatások az International Accounting Standard Board (IASB) által megalkotott International Financial Reporting Standard (IFRS) alapján készültek.

Az IFRS-ek magukban foglalják az IFRS-eket, az IAS-okat, az Értelmezési Bizottság által megalkotott IFRIC-eket és SIC-eket. Az IFRS-eket úgy alkalmazta a Csoport, ahogyan azokat az Európai Unió befogadta.

Az Anyavállalat menedzsmentje megállapította, hogy a vállalkozás folytatásának követelménye teljesül, vagyis semmiféle olyan jel nincsen, amely arra utalna, hogy az Nyrt. a működését belátható időn belül – mely egy éven túlmutat – megszünteti vagy lényegesen csökkenti.

A Csoport általában a múltbeli bekerülési érték alapján értékeli eszközeit, kivéve azokat a helyzeteket, amelynél az IFRS-ek alapján az adott elemet valós értéken kell értékelni. A pénzügyi kimutatásokban a kereskedési célú pénzügyi instrumentumokat kellett valós értéken értékelni.

### **Az IFRS-ek első alkalmazása a konszolidált beszámolóban**

A 2000. évi C. törvény 9/A. § (2) bekezdés a) pontja alapján éves beszámolóját az IFRS-ek szerint állíthatja össze az a vállalkozó, amelynek értékpapírjait az Európai Gazdasági Térség bármely államának szabályozott piacán forgalmazzák

Az Anyavállalatnak 2021. évben nyilatkozott arról, hogy az IFRS szabályai szerint készíti az éves beszámolóját.

Az Anyavállalat IFRS-re történő áttérésének napja 2022. január 1 volt.

A konszolidált beszámolót először a 2022-es üzleti évről kötelező készítenie az Anyavállalatnak, emiatt a magyar számviteli törvény szabályai szerint korábban nem kellett készítenie ilyen kimutatást.

eSense Nyrt. és konszolidálásba bevont leányvállalatai  
Konszolidált pénzügyi kimutatásai az IFRS-ek szerint a 2022.12.31-re végződő üzleti évre  
Minden adat ezer Ft-ban, kivéve, ha másképp van jelölve.

## **A konszolidáláshoz kapcsolódó számviteli politikák**

### ***A konszolidáció alapja***

A konszolidált pénzügyi kimutatások a Csoport és a Csoport által kontrollált gazdálkodók (a Csoport leányvállalatai) pénzügyi kimutatásait (értékeit) tartalmazzák. A 2014. január 1-jétől kezdődő üzleti évtől a kontroll fogalmát az IFRS 10 standard fogalmazza meg. E standard szerint, a befektető akkor rendelkezik kontrollal a befektetést élvező cég felett, amennyiben jogosult ez utóbbi által megtermelt, változó természetű pozitív hozamra, illetve viseli a negatív hozam következményeit és képes döntéseivel (hatalmával) a működést irányítani, így e hozamokat befolyásolni. Az irányítási képesség, így a kontroll is jogokból fakad.

A kontrollt elsősorban tulajdonosi részesedés, más tulajdonosokkal kötött megállapodás, vagy egyedi piaci helyzet (pl. monopolhelyzet) folytán lehet elérni.

E pénzügyi kimutatásban szereplő vállalkozások felett az anyavállalat a kontrollt – kivétel nélkül – tulajdonosi részesedése folytán érte el.

Az év folyamán megszerzett, illetve eladott leányvállalatok bevételeit, illetve ráfordításait a konszolidált átfogó eredménykimutatás tartalmazza a megszerzés tényleges dátumától az eladás tényleges dátumáig.

A leányvállalatok teljes átfogó eredménye a Csoport és a nem kontrolláló részesedések tulajdonosait illetik meg. Az átfogó eredmény összegét akkor is hozzá kell rendeli a nem kontrolláló érdekeltséghez, ha az negatív lesz.

Szükség esetén a leányvállalatok pénzügyi kimutatásai módosításra kerülnek, annak érdekében, hogy számviteli politikáik megfeleljenek a Csoport többi tagja által alkalmazott számviteli politikáknak.

A konszolidáció időpontjában teljeskörűen kiszűrésre kerülnek a csoporton belüli tranzakciók, egyenlegek, bevételek és ráfordítások, akkor is, ha a létrejövő eredmény egy eszköz értékében jelenik meg.

### ***A nem kontrolláló érdekeltség***

A konszolidált pénzügyi kimutatásokban a leányvállalat nettó eszközeit (eszközeit és kötelezettségeit) az anyavállalat teljes egészében megjeleníti. A konszolidált saját tőkének azonban csak a megszerzés utáni és csoportra jutó részét jeleníti meg anyavállalatra jutó saját tőkeként a Csoport.

A leányvállalati nettó eszközök nem kontrolláló részesedésre jutó értékét (ideértve az akvizíciókor meglévő, az akvizíció után keletkező és az akvizíciós valós érték módosítások hatásait is) elkülönítve egyetlen soron jeleníti meg a Csoport nem kontrolláló érdekeltség néven. A nem kontrolláló érdekeltség a saját tőke – nem anyavállalat tulajdonosaira jutó – része. A nem kontrolláló érdekeltséget a Csoport a nettó eszközök arányában jeleníti meg (könyv szerinti értéken) az egyes fordulónapokon, azt nem értékeli valós értékre az egyes üzleti évek végén.

Abban az esetben, ha egy korábban megszerzett leányvállalatbeli részesedés megváltozik, de az a tranzakció után is leányvállalatnak minősül, a megszerzett nettó eszköz és a fizetett ellenérték közötti különbözetet a saját tőke növekedéseként vagy csökkenéseként kezeli.

eSense Nyrt. és konszolidálásba bevont leányvállalatai  
Konszolidált pénzügyi kimutatásai az IFRS-ek szerint a 2022.12.31-re végződő üzleti évre  
Minden adat ezer Ft-ban, kivéve, ha másképp van jelölve.

## **A konszolidáció szabályai**

### **Az üzleti kombinációk kezelése**

Üzleti kombinációnak minősül az a helyzet, amikor a Csoport egy új társaság fölött kontrollt szerez és az akvizíció célja a felvásárolt üzleti tevékenységének a megszerzése volt és nem csak a felvásárolt gazdálkodó eszközeinek megszerzésére irányult a tranzakció. A kontroll megszerzését attól a naptól kell megállapítani, amely nappal a leányvállalattá minősítéshez szükséges bármely helyzet teljesült.

Az üzleti kombináció napjára meg kell határozni a goodwill/negatív goodwill értékét. Ez a részesedésért átadott eszközök valós értékének (ellenérték) és a megszerzett nettó eszközök valós értékének különbözete (arányosan). Az ellenérték meghatározása során a korábbi részesedés értékét figyelembe kell venni.

Az ellenértékbe bele kell számítani:

- a megfizetett vagy járó pénzt;
- a kombináció kapcsán a felvásárló által kibocsátott részvények valós értékét (a valós érték a kibocsátás napján érvényes részvényárból származtatandó);
- az átadott egyéb eszközök valós értékét (csökkentve az esetleg átadott kötelezettségekkel);
- a függő ellenértékek valós értékét, vagyis az ellenértéknek azt a részét, amelyet bizonyos jövőbeli események bekövetkezésekor (be nem következésekor) kell átadni vagy jár vissza.

Amennyiben a függő ellenérték becsült értékétől a ténylegesen átadott (visszkapott) érték eltér, akkor ezt a különbözetet az eredmény terhére vagy javára számolja el a Csoport abban az időszakban, amikor a különbözet értéke számíthatóvá vált.

### **Megszerzett nettó eszközök meghatározása**

Az üzleti kombináció keretében megszerzett eszközöket és kötelezettségeket az üzleti kombináció napján érvényes valós értéken kell értékelni. Az értékelés során fel kell venni a mérlegbe azokat az eszközöket és kötelezettségeket is, amelyek nem szerepelnek a felvásárolt gazdálkodó egyedi pénzügyi kimutatásaiban, de a megjelenítésüket a standardok előírják. Különösen ide tartoznak a felvásárolt gazdálkodónál meglévő belső előállítású immateriális eszközök, illetve a kötelezettségek között meg kell jeleníteni – valós értéken – azokat a függő kötelezettségeket, amelyek a felvásároltat terhelték az üzleti kombináció napján, függetlenül attól, hogy az IAS 37 szerint ezek nem jeleníthetők meg kötelezettségként az egyedi pénzügyi kimutatásokban.

### **Goodwill**

Azt az értéket, amely az üzleti kombináció során megszerzett leányvállalatért adott ellenérték és a leányvállalat megszerzésekori nettó eszköz értékének különbségéből adódik goodwillként azonosítható és mutatható be a Csoport eszközei között, ha a különbözet pozitív előjelű.

A negatív különbözetet az eredmény javára kell elszámolni, mint a Csoport szempontjából előnyös vételen elért eredményt. A nyereséget a felvásárlóhoz kell rendelni.

Goodwill csak akkor keletkezhet, amikor a kontroll megszerzésre kerül, a későbbi tranzakciók a tőkében kerülnek elszámolásra.



eSense Nyrt. és konszolidálásba bevont leányvállalatai  
Konszolidált pénzügyi kimutatásai az IFRS-ek szerint a 2022.12.31-re végződő üzleti évről  
Minden adat ezer Ft-ban, kivéve, ha másképp van jelölve.

### ***Az értékelési időszak***

Ha egy üzleti kombináció kezdeti elszámolása nem teljes annak a beszámolási időszaknak a végén, amelynek során a kombináció történt, a felvásárlónak saját pénzügyi kimutatásaiban ideiglenes összegeket kell szerepeltetnie azokra a tételekre, amelyekre az elszámolás nem teljes.

Az értékelési időszak folyamán a felvásárlónak visszamenőlegesen módosítani kell – az akvizíció időpontjára vonatkozóan – a megjelenített ideiglenes összegeket, hogy tükrözze az akvizíció időpontjában fennálló tényekre és körülményekre vonatkozó új információkat, amelyek – amennyiben ismertek lettek volna – hatással lettek volna az abban az időpontban megjelenített összegek értékelésére.

Az értékelési időszak folyamán a felvásárlónak meg kell jelenítenie további eszközöket vagy kötelezettségeket is, ha az akvizíció időpontjában fennálló tényekre és körülményekre vonatkozó új információkat szerzett be, amelyek – amennyiben ismertek lettek volna – azoknak az eszközöknek és kötelezettségeknek abban az időpontban történő megjelenítését eredményezték volna.

Az értékelési időszak véget ér, amint a felvásárló megkapja az akvizíció időpontjában fennálló tényekre és körülményekre vonatkozó, általa keresett információkat vagy megtudja, hogy további információ nem szerezhető be.

Az értékelési időszak nem haladhatja meg az akvizíció időpontjától számított egy évet.

### ***Az anyavállalat tevékenységének rövid bemutatása (működés központja, jogi forma, tulajdonosi szerkezet, alkalmazandó jog)***

A Csoport Anyavállalata az eSense Human Resources Nyrt. Nyrt. Magyarországon a Fővárosi Bíróság, mint Cégbíróság által bejegyzett nyilvánosan működő részvénytársaság. 2022.05.26-án Társasági formaváltást követően vált nyilvánosan működő részvénytársasággá. 2007.09.12-én alapították, részvénytársasági formában.

Székhelye: 1138 Budapest, Madarász Viktor utca 47-49.

A Budapesti Értéktőzsde Zrt. 210/2022 számú határozatával az Anyavállalat részvényeit 2022.05.24-én vette fel a Terméklistára, a részvényekkel való kereskedés a BÉT Standard kategóriájában 2022.05.31-én indult el.

Az Anyavállalat tőzrstőkéje 2022.12.31-én 10.000.000 db egyenként 2Ft/db törzsrészvényből áll.

A tőzrstőke értéke és összetétele az üzleti év folyamán két alkalommal változott. A jegyzett tőke 2022.01.23-án 5.000.000 Ft-ról 20.000.000 Ft-ra növekedett. A részvények darabszáma 50 db-ról 2.000.000 db-ra emelkedett.

2022.08.25-én 02/2022. (VII.25.) számú közgyűlési határozatban 2.000.000 darab, egyenként 10 Ft névértékű törzsrészvényét 10.000.000 darab, egyenként 2 Ft névértékű törzsrészvénné alakította át (split). Az új részvények első BÉT kereskedési napja 2022.09.02, első OTC kereskedési napja 2022.09.06 volt.

Az Anyavállalat főtevékenysége a munkaerőkölcsonzés, emellett ügyfélszolgálatok, diszpécserközpontok és információs vonalak kialakításával, telefonos értékesítéssel, pénzügyi szolgáltatások közvetítésével, telefonos kintlévőség-kezeléssel és piackutatással, valamint felnőttképzési és tanácsadási szolgáltatásokkal is foglalkozik.

eSense Nyrt. és konszolidálásba bevont leányvállalatai  
Konszolidált pénzügyi kimutatásai az IFRS-ek szerint a 2022.12.31-re végződő üzleti évre  
Minden adat ezer Ft-ban, kivéve, ha másképp van jelölve.

**A tulajdonosi összetétel a Csoport nyilvántartásai szerint a következő:**

Név	2022.12.31	
	Üzletrész névértéke ezer HUF	Részesedés %
Közkézhányad	4 686	23,43%
5Stars Holding Zrt.	15 314	76,57%
<b>Összesen</b>	<b>20 000</b>	<b>100%</b>

**A részvényekhez kapcsolódó szavazati jogok száma 2022. december 31-én:**

Részvénytípus	Kibocsátott darabszám	Szavazati jogra jogosító részvények darabszáma	Részvényenkénti szavazati jog	Összes szavazati jog	Saját részvények száma
Törzs	10 000 000	10 000 000	1	10 000 000	-
<b>Összesen</b>	<b>10 000 000</b>	<b>10 000 000</b>	<b>N/A</b>	<b>10 000 000</b>	<b>-</b>

**A Csoport leányvállalatai, konszolidáció**

A Csoport az Anyavállalaton kívül leányvállalatokból áll.

A leányvállalatok tevékenysége hasonló az Anyavállalatéhoz a Card Consulting Zrt. kivételével. A Card Consulting Zrt. egészségpénztárak és SZÉP kártya szolgáltatók által kibocsátott kártyák autorizációját biztosító informatikai szolgáltatást is kínál.

A Csoporttagok lefontosabb adatai:

Társaság	Jegyzett tőke 2022.12.31-én	Részesedés mértéke % 2022.12.31-én	Változás hatályba lépése	Jegyzett tőke 2021.12.31-én	Részesedés mértéke % 2021.12.31-én	Minősítés
eSense Nyrt.	20 000	-	-	5 000	-	anyavállalat
CALLCOMM Zrt.	5 000	100%	2021.08.23	5 000	100%	leányvállalat
Card Consulting Zrt.	5 000	100%	2021.07.01	5 000	100%	leányvállalat
Sales Point Pénzügyi Tanácsadó és Szolgáltató Kft.	3 000	100%	2012.09.17	3 000	100%	leányvállalat

eSense Nyrt. és konszolidálásba bevont leányvállalatai  
 Konszolidált pénzügyi kimutatásai az IFRS-ek szerint a 2022.12.31-re végződő üzleti évről  
 Minden adat ezer Ft-ban, kivéve, ha másképp van jelölve.

Társaság	Cím	Főtevékenység
CALLCOMM Zrt.	4400 Nyíregyháza, Derkovits utca 119.	Telefoninformáció
Card Consulting Zrt.	1118 Budapest, Dayka Gábor utca 5.	Egyéb információ-technológiai szolgáltatás
Sales Point Pénzügyi Tanácsadó és Szolgáltató Kft.	1138 Budapest, Madarász Viktor utca 47-49.	Telefoninformáció

A CALLCOMM Zrt. 50%-át alapítástól tulajdonolta az Anyavállalat, így 2021.07.01-ig társult vállalkozásként equity módszerrel, csak a részesedés arányos eredmény került konszolidálásra.

Mindegyik cég nyilvánosan közzéteszi egyedi pénzügyi kimutatásait.

### A leányvállalatok részletes bemutatása:

#### CallComm Zrt.:

A CallComm Zrt. telefonos értékesítési, callcenter üzemeltetési, tanácsadási, illetve felnőttképzési szolgáltatással foglalkozik 2015 óta.

A CallComm székhelye Nyíregyházán található, ahol jelenleg közel 100 munkaállomáson végeznek, telefonos ügyfélszolgálati, értékesítési és kintlévőség kezelői kampányokat. Ezen kívül több esetben vettek részt reprezentatív kutatások elvégzésében is. A tevékenységi kör felöleli a kimenő és bejövő telefonhívások kezelésének teljes palettáját, az ügyfélszolgálatok és információs vonalak kialakításától kezdve, a kintlévőség kezelésén keresztül a piackutatásig és adattisztításig.

Tekintettel arra, hogy az Anyavállalat és a CallComm Zrt. hasonló piaci szereplők kiszolgálásában érdekelt, így az Anyavállalat potenciális növekedési lehetőséget látott meg a cég 100%-os megszerzésében.

#### Card Consulting Zrt.

A CardCo bankfüggetlen szolgáltatóként kártyatechnikán alapuló informatikai rendszereket tervez és üzemeltet. Jogelődje, a Card-Consulting Kft.

2001-ben hozta létre az 1993. évi XCVI. számú törvény alapján az egészségpénztári kártyarendszert, mely bankkártya-technikai alapokon teljesíti e törvény speciális kívánalmait.

Jelenleg 5 egészségpénztári ügyfélnek és az MKB Bank SZÉP kártya szolgáltatónak biztosít kiszervezett tevékenységet nyújtó partnerként a szolgáltatásuk gerincét képező kártyarendszer informatikai működtetését, a tranzakciók ellenőrzését, felügyeletét és jóváhagyását a POS terminál segítségével bonyolított kártyahasználat, illetve az online tranzakciók során.

A CardCo az informatikai szolgáltatások mellett telefonos ügyfélszolgálatot is nyújt a partnerek ügyfeleinek. Folyamatosan zajlik a társaság modernizációja és az üzleti tevékenység optimalizálása, a szinergiák kihasználása. A CardCo 2020. július 1.-vel alakult Zrt.-vé.

eSense Nyrt. és konszolidálásba bevont leányvállalatai  
Konszolidált pénzügyi kimutatásai az IFRS-ek szerint a 2022.12.31-re végződő üzleti évre  
Minden adat ezer Ft-ban, kivéve, ha másképp van jelölve.

### **Sales Point Pénzügyi Tanácsadó és Szolgáltató Kft.**

A Sales Point Kft. az Anyavállalat 100%-os tulajdonban lévő leányvállalata, amely egy projektcéggként került megalapításra 2012-ben a Kibocsátó által, egyszemélyes Kft-ként. A Sales Point Kft. árbevétele egyéb pénzügyi kiegészítő szolgáltatás nyújtásából, ún. függő ügynöki tevékenységből generálódott, a legutóbbi legnagyobb partnere a Cofidis Magyarországi Fióktelepe, amelynek pénzügyi termékeinek értékesítését látta el.

A Sales Point Kft. 2020. év közepe óta szüneteltette a tevékenységét, majd 2022. évben újraindult és az NN Biztosító Zrt-nek végez termékértékesítést.

### ***A pénzügyi kimutatások prezentálásának pénzneme, pontossága***

Az anyavállalat funkcionális pénzneme a magyar forint. A pénzügyi kimutatások forintban készültek (prezentálás pénzneme) és ha más jelölés nem szerepel, az adatok ezer forintban (eFt) szerepelnek.

A Csoport szempontjából lényeges idegen pénznem az euró. A deviza árfolyama a beszámolási időszakban a következő volt (egy pénzegység/forint, MNB árfolyamok):

Pénznem	2022		2021	
	Záró	Átlag	Záró	Átlag
Euro (EUR)	400,25	391,33	369	358,52

### ***Korlátozott összehasonlíthatóság***

2021. évi évközi akvizíciók miatt a tárgyidőszak adatai tartalmazzák az akvizíciók adatait, az összehasonlító adatok csak részben. Ennek következtében az előző időszaki adatok és a tárgyidőszaki adatok csak korlátozottan összehasonlíthatóak.

eSense Nyrt. és konszolidálásba bevont leányvállalatai  
Konszolidált pénzügyi kimutatásai az IFRS-ek szerint a 2022.12.31-re végződő üzleti évre  
Minden adat ezer Ft-ban, kivéve, ha másképp van jelölve.

### III. A Csoport számviteli politikájának lényeges elemei

#### **A pénzügyi kimutatások prezentálása**

A Csoport az ellenőrzése alatt álló vállalkozásokról és az anyavállalatról együttesen konszolidált pénzügyi kimutatásokat tesz közzé (továbbiakban: pénzügyi kimutatások). A Csoport pénzügyi kimutatásai a következőket foglalja magában (részek):

- konszolidált mérleg;
- konszolidált átfogó eredménykimutatás;
- konszolidált saját tőke-változás kimutatás;
- konszolidált cash-flow kimutatás;
- kiegészítő megjegyzések a konszolidált pénzügyi kimutatásokhoz.

#### **A prezentálással kapcsolatos lényegesebb döntések**

A Csoport úgy döntött, hogy az átfogó eredménykimutatást egy önálló kimutatásban szerepelteti, aszerint, hogy az egyéb átfogó eredményhez kapcsolódó tételeket azonos kimutatásban, az időszak nettó nyeresége (vesztesége) után jeleníti meg.

A Csoport az IFRS szerinti konszolidált pénzügyi kimutatását teljes üzleti évre első alkalommal készíti el.

A konszolidált pénzügyi kimutatásokat magyar forintban teszi közzé a Csoport. Ez a prezentálás pénzneme. A konszolidált pénzügyi kimutatások egy naptári évet fognak át. A konszolidált pénzügyi kimutatások fordulónapja minden évben a naptári év utolsó napja, december 31.

A Csoport a tőzsdei előírásoknak megfelelően félévente készít évközi pénzügyi kimutatásokat. Az évközi pénzügyi kimutatásokra az IAS 34 szabályait kell alkalmazni, azok nem tartalmazzák minden IAS 1 által megkövetelt közzétételt, illetve az adatokat tömörített formában tartalmazzák.

A konszolidált pénzügyi kimutatások egy összehasonlító adatot tartalmazzák, kivéve, ha egy időszakot újra meg kell állapítani vagy számviteli politikát kellett változtatni. Ebben a helyzetben a Csoport bemutatja az összehasonlító időszak nyitó mérlegértékeit is.

Abban a helyzetben, ha a prezentálás érdekében szükségessé válik az, hogy egy tételt átsoroljanak egy másik kategóriába (például új pénzügyi kimutatás sor miatt), akkor az előző évi adatokat úgy korrigálja a Csoport, hogy az összehasonlíthatóság megvalósuljon.

A Csoport a pénzügyi kimutatásokat kiegészítő megjegyzésekben a működési szegmensekkel kapcsolatos információkat is közzé kell tegyen. A működési szegmensek meghatározása az igazgatósági tagok stratégiai elvárásainak megfelelően történik.

A Csoport tevékenységi köre az alábbi csoportokra (szegmensekre) bontható:

- **Telefoninformáció:** ügyfélszolgálatok, diszpécserközpontok és információs vonalak kialakítása telefonos értékesítés, telefonos kintlévőség-kezelés, telemarketing
- **Pénzügyi termékértékesítés:** lakossági banki és biztosítási termékek értékesítéséhez kapcsolódó tevékenységeket sorolja ide a Csoport
- **Munkaerő-kölcsönzés:** saját munkavállaló ellenérték fejében történő ideiglenes átengedése legfőképp ügyfélszolgálatok számára
- **Kártyaközpont:** a Card Consulting Zrt. által végzett egészség- és SZÉP kártya autorizációt biztosító informatikai szolgáltatások összessége

eSense Nyrt. és konszolidálásba bevont leányvállalatai  
Konszolidált pénzügyi kimutatásai az IFRS-ek szerint a 2022.12.31-re végződő üzleti évre  
Minden adat ezer Ft-ban, kivéve, ha másképp van jelölve.

A működési szegmensek aktuális időszaki adatait a VII. fejezet 26. pontjában mutatjuk be.

### **Külföldi pénznem**

A külföldi pénznem a gazdálkodó egység funkcionális pénznemétől eltérő pénznem.

A Csoport a konszolidált pénzügyi kimutatásait forintban prezentálja. A csoporton belül minden gazdálkodó egység megállapítja, hogy mi a funkcionális pénzneme. A funkcionális pénznem az a pénznem, amely az adott cég működését leginkább jellemzi.

Egy adott gazdálkodó egységnek csak idegen pénznemen keletkezhet átváltásiárfolyam-különbözete.

A konszolidálás során, ha a Csoport rendelkezik külföldi érdekeltséggel, akkor annak eredményét és pénzügyi helyzetének kimutatását a Csoport az anyavállalat funkcionális pénznemére váltja át.

E pénzügyi kimutatások monetáris és nem monetáris elemeket is tartalmaznak.

A monetáris elemek azok az elemek, amelyek kiegyenlítése vagy befolyása pénzmozgással jár, illetve monetáris elemnek minősül maga a pénz. Nem minősülnek monetáris elemnek azok a követelés-kötelezettség tartalmú tételek, amelyek nem járnak pénzmozgással (pl.: szolgáltatásokra, készletekre adott előlegek).

A külföldi pénznemben kifejezett monetáris elemeket minden fordulónapon át kell értékelni a fordulónapi azonnali (spot) árfolyamra. Minden gazdálkodó egység a Magyar Nemzeti Bank fordulónapi közzé tett árfolyamát alkalmazza az átváltáskor.

A Csoport jelenleg nem rendelkezik részesedéssel forinttól eltérő pénznemű gazdálkodó egységben.

### **Az eredménykimutatáshoz kapcsolódó számviteli politikák**

#### **Árbevételek**

A Csoport a 2018. évtől hatályos IFRS 15 – A vevőkkel kötött szerződésekből származó árbevétel elszámolása – Standard szabályai szerint számolja el árbevételét.

Az IFRS 15 Standard a szerződésekből származó bevételekre alkalmazandó egységes modellt hozott létre. A Standard nem tartalmaz bevétel elszámolási szabályokat többek között az IFRS 9, Pénzügyi Instrumentumok Standard hatálya alá tartozó bevételekre, IFRS 16 Lízingek Standard hatókörébe eső lízingszerződésekből eredő bevételekre.

Úgynevezett öt lépéses modell segítségével határozható meg, hogy mikor, mekkora összegben kell a bevételeket megjeleníteni:

1. A Standard alapján egy szerződés akkor jön létre, ha az alábbi feltételek teljesülnek:
  - A felek elfogadták a szerződést és elkötelezettek annak teljesítésére;
  - A felek jogai annak alapján egyértelműen meghatározhatóak;
  - A szerződésnek gazdasági haszna van;
  - Valószínűsíthető, hogy az eladó megkapja az átadott áru/teljesített szolgáltatás ellenértékét akár úgy is, hogy jogi eszközöket alkalmaz annak beszedésére.
  - Szerződésmódosítás esetében vizsgálendő hogyan változott annak tartalma, mert elképzelhető olyan eset, hogy a módosítást önálló, külön szerződésként kell értelmezni

eSense Nyrt. és konszolidálásba bevont leányvállalatai  
Konszolidált pénzügyi kimutatásai az IFRS-ek szerint a 2022.12.31-re végződő üzleti évre  
Minden adat ezer Ft-ban, kivéve, ha másképp van jelölve.

2. Teljesítési kötelek azonosítása: A Csoportnak szerződéskötéskor értékelnie kell a vevői szerződésben ígért árukat vagy szolgáltatásokat, és teljesítési kötelemként kell azonosítania minden egyes, vevőnek való átadásra vonatkozó ígéretet, amelynek tárgya vagy
  - a) különálló áru vagy szolgáltatás (áru- vagy szolgáltatáscsomag); vagy
  - b) olyan különálló áruk vagy szolgáltatások sorozata, amelyek lényegében azonosak, és amelyek vevőnek való átadása azonos minta szerint történik
3. Az ügyleti ár meghatározása: Az ügyleti ár azon ellenértékösszeg, amelyre a Csoport az ígért áruk vagy szolgáltatások vevőnek való átadásáért várakozása szerint jogosultságot szerez, ide nem értve a harmadik felek nevében beszedett összegeket (például egyes forgalmi adókat). A vevői szerződésben ígért ellenérték tartalmazhat fix összegeket, változó összegeket, vagy fix és változó összeget is.
4. Az ügylet árának hozzárendelése az egyedi kötelekhez: Az eladónak meg kell osztania az ügylet árát az egyes kötelek között. Amennyiben az egyes kötelekhez egyedi árak nem rendelhetők, a megosztáshoz becslést kell alkalmazni, a Standard által elfogadott módszerek szerint.
5. Az árbevétel elszámolása: Az árbevételt akkor lehet elszámolni, amikor a megvásárolt eszköz vagy szolgáltatás feletti kontroll átszáll az eladótól a vevőre. Ez történhet egy meghatározott időtartam alatt vagy egy konkrét időpontban. A kontroll átszállása akkor történik meg, ha annak révén a vevő képes irányítani az eszköz használatát és jogosult az eszközből származó hasznok szedésére.

A Csoport a vevői szerződéseit egyedileg értékeli és vizsgálja. A vevői szerződések kapcsán alkalmazza az 5 lépcsős modellt.

A jelenlegi szerződések tekintetében a teljesítés időpontja nem tér el a kiszámlázás periódusától. A Csoport a szolgáltatások feletti ellenőrzést folyamatosan adja át, és ezért a teljesítési kötelek is folyamatosan elégíti ki, illetve a bevételt is folyamatosan jeleníti meg. Ez alól kivételt képeznek a szakértési, tanácsadási bevételek, melyek egyszeri, konkrét időpontban teljesített szolgáltatások.

### **Működéshez kapcsolódó ráfordítások**

A Csoport jelenlegi tevékenységéből fakadóan a ráfordításokat költségnemek szerint bontja meg:

- anyagjellegű ráfordítások: a Csoport a szolgáltató tevékenysége során a szolgáltatásnyújtás érdekében felmerült anyag jellegű költségeket sorolja ide, amely tartalmazza a vásárolt és felhasznált anyagok értékét, az igénybe vett szolgáltatások és egyéb szolgáltatások, valamint a közvetített szolgáltatások értékét.
- személyi jellegű ráfordítások: a munkavállalókhöz és vezető tisztségviselőkhöz kapcsolódó bérköltségeket, személyi jellegű egyéb kifizetéseket, valamint a bérjárulékokat tartalmazza.
- értékcsökkenési leírás: a gépek, felszerelések, berendezések, immateriális javak, valamint használati jogi eszközök értékcsökkenhető összegének szisztematikus elosztása az eszköz hasznos élettartamára.

eSense Nyrt. és konszolidálásba bevont leányvállalatai  
Konszolidált pénzügyi kimutatásai az IFRS-ek szerint a 2022.12.31-re végződő üzleti évről  
Minden adat ezer Ft-ban, kivéve, ha másképp van jelölve.

### **Egyéb bevételek és ráfordítások**

Az egyéb bevételek között jeleníti meg a Csoport az árbevételként nem besorolható értékesítések ellenértékét és minden olyan bevételt, amelyet nem lehet pénzügyi bevételnek vagy az egyéb átfogó eredményt növelő témának tekinteni.

Az egyéb ráfordítások azok a ráfordítások, amelyek a működéshez közvetve kapcsolódnak és nem minősülnek pénzügyi ráfordításnak vagy nem az egyéb átfogó eredményt csökkentik. Az egyéb bevételeket és az egyéb ráfordításokat nettó módon jeleníti meg a Csoport az eredménykimutatás főlapján, de a kiegészítő megjegyzésekben részletezi az összetevőit.

### **Pénzügyi bevételek és ráfordítások**

A Csoport a kamatráfordításokat (mint saját finanszírozásának egyik terhét), a vásárolt értékpapírok értékesítésekor elért eredményt, valamint a készleten maradó értékpapírok valós érték különbözetét mutatja be a pénzügyi eredmény pozíción.

Az IFRS 9 Pénzügyi Instrumentumok Standard által bevezetett értékvesztési modell szabályai szerint számított várható értékvesztéseket is itt jeleníti meg a Csoport.

A Csoport a devizás tételek árfolyamkülönbségét (ha az IAS 21 Átváltási árfolyamok hatásai standard alapján nem az egyéb átfogó eredmény része) a pénzügyi eredményben jeleníti meg.

A pénzügyi eredményt az eredménykimutatásba nettósítva állítja be a Csoport.

### **Jövedelemadó ráfordítás**

A jövedelemadó ráfordítást a tényleges és a halasztott jövedelemadó összege alkotja. A Csoport ide sorolja a helyi iparűzési adó, valamint az innovációs járulék üzleti évi, ráfordításként elszámolt összegét is.

### **Egyéb átfogó eredmény**

Az egyéb átfogó eredmény olyan tételeket foglal magában (ideértve az átsorolás miatti módosításokat is), amelyek nem kerülnek megjelenítésre az eredménykimutatásban az adott időszaki eredmény részeként, de a Csoport széles körben értelmezett hozamaihoz vagy ráfordításaihoz hozzátartoznak.

### **Egy részvényre jutó eredmény**

A részvényenkénti hozam értéke úgy kerül kiszámításra, hogy a Csoport részvényeseire jutó éves eredményt elosztjuk az adott évben forgalomban lévő törzsrészvények súlyozott átlagos számával. A hígított részvényenkénti hozamot a törzsrészvények mellett a hígulást okozó részvényopciók súlyozott átlagos számának figyelembevételével számítja ki a Csoport.

### **EBITDA alkalmazás és annak fogalma**

Bár az IFRS nem használja az EBITDA fogalmát, a Csoport úgy döntött, hogy ezt a gyakran használt mutatószámot is alkalmazza, tekintettel a széleskörben jellemző iparági gyakorlatra, illetve arra, hogy a Csoport meggyőződése, hogy az érték közlése a pénzügyi kimutatások felhasználói számára hasznos, információval bír.



eSense Nyrt. és konszolidálásba bevont leányvállalatai  
Konszolidált pénzügyi kimutatásai az IFRS-ek szerint a 2022.12.31-re végződő üzleti évre  
Minden adat ezer Ft-ban, kivéve, ha másképp van jelölve.

Az értelmezhetőség érdekében a számítás módját az alábbiakban rögzítjük:

+/-	Adózás előtti eredmény	X/(X)
-/+	Pénzügyi bevételek és ráfordítások eliminálása	(X)/X
-/+	Értékcsökkenés és amortizáció eliminálása	(X)/X
	<b>EBITDA</b>	<b><u>X/(X)</u></b>

A Csoport az adózás előtti eredményt a következő tételekkel módosítja:

- *Pénzügyi eredmény:* az adózás előtti eredményt a Csoport korrigálja a pénzügyi eredményben szereplő összes tétellel (effektív kamat, árfolyamkülönbség stb.), vagyis a pénzügyi eredmény hatását teljes egészében semlegesíti a Csoport e mutatószám kiszámolásakor.
- *Értékcsökkenés és amortizáció:* az IAS 16, IAS 38 és IFRS 16 standardok alá tartozó eszközök, valamint az eszközként a Csoportnál kimutatott, operatív lízingbe adott vagy koncesszióba adott eszközök értékcsökkenése, amortizációja kiszűrésre kerül a mutatószám számítása során (azok „visszaadásra” kerülnek). Az ilyen eszközök nem szisztematikus csökkenését (jellemzően: értékvesztését) – hasonlóan az értékcsökkenéshez és amortizációhoz – is visszakorrigálja a Csoport. [Az egyéb eszközök pl. pénzügyi instrumentumok értékvesztését nem korrigáljuk a mutató számítása során.]

### ***A mérleghez kapcsolódó számviteli politikák, az eszközök és kötelezettségek megjelenítése és értékelése***

#### **Gépek, felszerelések, berendezések**

A gépek, felszerelések, bekerülési értékük halmozott értékcsökkenéssel és értékvesztéssel csökkentett értékén tartja nyilván a Csoport.

A bekerülési érték tartalmazza az engedményekkel csökkentett beszerzési árat, beleértve a vámot és egyéb vissza nem igényelhető adókat, illetve minden olyan költséget, ami az eszköz adott helyen és módon való működéséhez szükséges

Az eszköz leszerelésének, eltávolításának, valamint a helyszín helyreállításának becsült költségei is a bekerülési érték részét képezik, amennyiben a kötelezettségre az IAS 37 (Céltartalékok, függő kötelezettségek és követelések) rendelkezései szerint céltartalékot kell képezni.

Amennyiben az eszköz jelentős értékű, úgy vizsgálni kell, hogy az adott eszköz komponensekre bontható-e. A komponenseket külön kell az értékcsökkenés szempontjából megítélni. Jelenleg nincs olyan eszköz a Vállalatban, amelyeket komponensekre kellene bontani.

Használatban lévő eszközökkel kapcsolatban felmerült költségeket akkor jelenítjük meg eszközként, ha az eszközként való aktiválás vagy a ráaktiválás feltételeit teljesítik. A karbantartási és javítási költségek felmerülésükkor költségként kerülnek elszámolásra. Az esetleges nagyobb átvizsgálási költségeket is eszközként jeleníti meg a Csoport, külön komponensként.

eSense Nyrt. és konszolidálásba bevont leányvállalatai  
Konszolidált pénzügyi kimutatásai az IFRS-ek szerint a 2022.12.31-re végződő üzleti évre  
Minden adat ezer Ft-ban, kivéve, ha másképp van jelölve.

Az eszközök értékcsökkenése lineáris módszer szerint kerül elszámolásra. Az eszközök beszerzési értékét a használatbavétel időpontjától kezdődően, az eszközök hasznos élettartama alatt írja le a Társaság.

Eszközök jellemző hasznos élettartalma:

Gépek, felszerelések, berendezések	2-8 év
Ingatlanok	20-50 év

Az eszközök selejtezésekor a bekerülési érték és a halmozott értékcsökkenés kivezetésre kerül. Az eszköz eladásakor a bekerülési érték és a halmozott értékcsökkenés kivezetésre kerül, az esetleges nyereség vagy veszteség a nettó eredményben (egyéb tételek között) kerül elszámolásra.

Azon eszközök esetében, amelyekre értékcsökkenést számolunk el, minden olyan esetben, amikor valamilyen esemény vagy a körülmény megváltozása arra utal, hogy könyv szerinti értékük nem térülne meg, megvizsgáljuk, hogy bekövetkezett-e értékvesztés.

Az értékvesztés mértéke az eszköz könyv szerinti értéke és megtérülő értéke közötti különbsége. A megtérülő érték az eszköz értékesítési költségekkel csökkentett valós értéke és használati értéke közül a magasabb.

### **Immateriális eszközök**

Az immateriális eszközöket a bekerülési értékük halmozott értékcsökkenéssel és értékvesztéssel csökkentett értékén tartja nyilván a Csoport. A várható élettartam során értékcsökkenés került elszámolásra a lineáris leírási módszer szerint.

### **Lízingek**

#### **Lízing azonosítása**

Egy szerződés lízingszerződésnek minősül, vagy lízinget tartalmaz, ha ez a szerződés egy meghatározott időszakra vonatkozóan átadja a mögöttes eszköz használatának jogát díjfizetés ellenében. Ekkor a lízingbe vevő jogosult az eszköz használatából eredő hasznot beszédni és a használatára vonatkozóan jogosult döntéseket hozni. Nem minősül lízingnek az a helyzet sem, amikor ugyan bérleti megállapodást köt a cég egy eszközre, de nem a cég érdekében kontrollálják a mögöttes eszköz (pl. személyes használatra átadott cégautó).

A Csoport a lízing azonosítására az IFRS 16 Standard B. függelék B31. pontja szerinti folyamatábrát alkalmazza:

eSense Nyrt. és konszolidálásba bevont leányvállalatai  
 Konszolidált pénzügyi kimutatásai az IFRS-ek szerint a 2022.12.31-re végződő üzleti évre  
 Minden adat ezer Ft-ban, kivéve, ha másképp van jelölve.

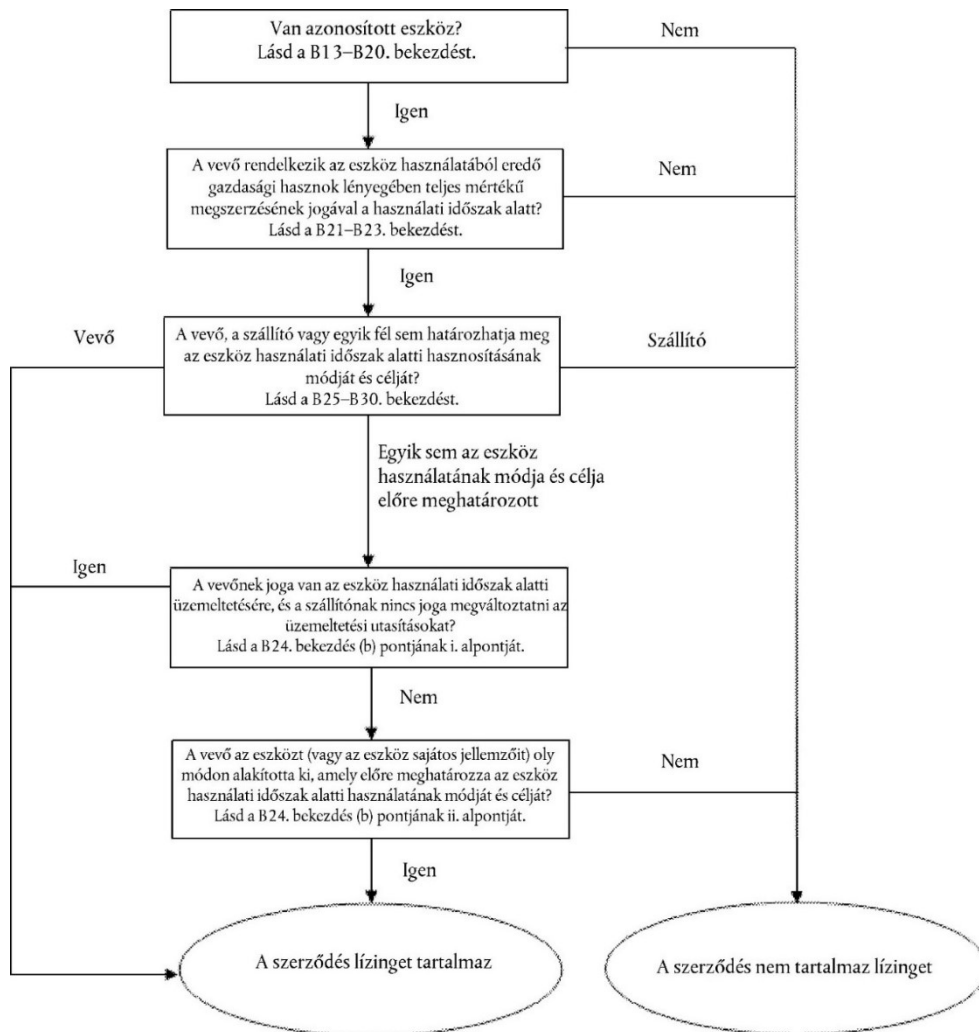

1. ábra Lízingszerződés minősítése IFRS 16.B31

**2022. évben a Csoport bérelt személygépkocsi állománnyal kapcsolatos szerződésai lízingszerződésnek minősültek, melyek 2022.07.01-ig a futamidő lejárta előtt megszüntetésre kerültek.**

#### Megjelenítés a lízingbevevőnél

A lízingbevevőnek a kezdőnapon egy használatijog-eszközt és egy lízingkötelezettséget kell megjelenítenie.

#### Megjelenítési kivételek

Ha a Csoport valamely szerződés tekintetében az IFRS 16 szerint lízingbevevőnek minősül, akkor a rövid futamidejű (kevesebb, mint 12 hónap), valamint a kísértékű mögöttes eszközökre vonatkozó lízingekre

eSense Nyrt. és konszolidálásba bevont leányvállalatai  
Konszolidált pénzügyi kimutatásai az IFRS-ek szerint a 2022.12.31-re végződő üzleti évre  
Minden adat ezer Ft-ban, kivéve, ha másképp van jelölve.

nem alkalmazza a Standard szabályait, hanem a lízingdíjakat az eredmény terhére számolja el, szétosztva.

### **Használatijog-eszköz értékelése**

A Csoport a lízing keretében hasznosított eszközeit használati jog eszközként mutatja ki a mérlegben. A használati jog eszközeit a költségmodell szerint értékeli, az értékcsökkenés elszámolása során elsősorban a szerződéses időtartamból indul ki. A használati jog eszközöket a Csoport az IAS 36 szabályai szerint teszteli értékvesztésre. A használati jog eszközöket a gazdálkodó azzal az eszközcsoporttal együtt mutatja ki, amelybe a mögöttes eszköz tartozik. A használati jog eszközöket a kiegészítő megjegyzésekben különíti el.

A lízingbeadónak a lízingeket vagy operatív lízingnek, vagy pénzügyi lízingnek kell minősítenie.

Egy lízing akkor minősül pénzügyi lízingnek, ha lényegében a mögöttes eszköz tulajdonlásával járó összes kockázatot és hasznot átadja. Egy lízing akkor minősül operatív lízingnek, ha nem adja át lényegében a mögöttes eszköz tulajdonlásával járó összes kockázatot és hasznot.

### **Megjelenítés a lízingbe adónál**

A lízingbeadónak a kezdőnapon a pénzügyi lízing keretében tartott eszközöket a mérlegből ki kell vezetnie, és a lízingdíjakra vonatkozó követeléseket kell bemutatnia a lízingből származó cash flowk jelenértékén (nettó befektetés a lízingben).

A pénzügyi lízingbeadásból származó cash flowk jelenértékét lízingbefektetésként jeleníti meg a Csoport. A jelenértékszámítás során a lízingbevételhez kapcsolódó inkrementális kamatlábat használja Csoport. A lízingkövetelésre az ECL-t az egyszerűsített módszer alapján határozza meg a Csoport.

A lízingbeadónak az operatív lízingből származó lízingdíjakat vagy lineáris módszerrel, vagy más szisztematikus módszerrel kell megjelenítenie az eredménykimutatásban, akként, hogy a lízingbe adott eszközt továbbra is megjeleníti a mérlegben és értékcsökkenti.

A Csoport akkor tekinti pénzügyi lízingnek bármely konstrukciót (lízingbeadóként),

- a mögöttes eszközt a lízing futamidejének a végén átruházza a lízingbevevőre;
- olyan joga a lízingbevevőnek, amely alapján a mögöttes eszköz tulajdonjogát a futamidő végén megszerezheti és e jog lehívása kellően valószínű;
- a lízing futamideje (a bizonyított kiterjesztési időszakokkal együtt) meghaladja a mögöttes eszköz hátralévő gazdasági élettartamának háromnegyedét;
- a lízingdíjak jelenértékének összessége eléri a mögöttes eszköz valós értékének 90%-át;
- a lízinghez tartozó mögöttes eszköz speciális.

Abban az esetben, ha a lízing futamideje határozatlan a futamidőt a kikényszeríthető időszak becslése alapján kell meghatározni.

### **Értékesítési céllal tartott eszközök és megszűnő tevékenységek**

Értékesítésre tartott eszközök közé kell sorolni azokat a befektetett eszközöket, amelyek értéke már nem folyamatos használat, hanem egy közeli értékesítési tranzakció keretében térül majd meg. Értékesítési céllal tartottak azok az úgynevezett elidegenítési csoportok is, amelyek olyan eszközöket

eSense Nyrt. és konszolidálásba bevont leányvállalatai  
Konszolidált pénzügyi kimutatásai az IFRS-ek szerint a 2022.12.31-re végződő üzleti évről  
Minden adat ezer Ft-ban, kivéve, ha másképp van jelölve.

és hozzájuk szorosan kapcsolódó kötelezettségeket tartalmaznak, amelyekből a későbbiekben egy tranzakció keretében válnak meg várhatóan (pl. egy értékesítésre szánt leányvállalat).

E besorolás akkor alkalmazható, ha nagyon valószínű, hogy az értékesítés a minősítéstől számított egy éven belül megtörténik, és az eszköz vagy a csoport jelenlegi formájában készen is áll az értékesítésre, az értékesítés érdekében szükséges tevékenységek folynak (pl. marketingtevékenység) és az eszközt, elidegenítési csoportot ésszerű áron kínálják.

A Csoport az értékesítésre tartott eszközeit elkülönítve mutatja be a mérlegben.

### **Megszűnt tevékenységek:**

Megszűnt tevékenységként mutatja be a Csoport azon tevékenységeit, leányvállalatait melyek a Csoport fennmaradó részétől elkülöníthetők.

2022. évben nem volt megszűnt tevékenysége a Csoportnak.

### **Hitelfelvételi költségek**

A hitelfelvételi költségek – amennyiben valószínűsíthető, hogy a jövőben gazdasági hasznokat eredményeznek majd – részét képezik a bekerülési értéknek olyan eszközök megszerzése, építése vagy gyártása esetén, melyeknek használatra vagy értékesítésre alkalmassá tétele szükségszerűen jelentős időt vesz igénybe. Ezeket az eszközöket az úgynevezett minősített eszközök.

A Csoport a hitelfelvételi költségek aktiválását akkor kezdi meg az adott eszközre, ha

- az eszközzel kapcsolatban a kiadások felmerültek
- a beruházás megvalósítása valószínűsíthető, visszavonhatatlan elkötelezettsége van a megvalósításra

Ha az eszköz használatra kész, akkor a hitelfelvételi költségek aktiválását be kell fejezni.

### **Készletek**

A készleteket a bekerülési érték és a nettó realizálható érték közül az alacsonyabb értéken kell nyilvántartani. A nettó realizálható érték a készletek összes befejezéshez szükséges és értékesítési költséggel csökkentett becsült eladási árát jelenti.

### **Pénzügyi eszközök és kötelezettségek**

Az IFRS 9 -el összhangban az alábbi szabályokat alkalmazza a Csoport:

#### **Besorolás**

A kereskedési célú, nyereségszerzés érdekében tartott pénzügyi eszközök és kötelezettségek, ill. a derivatív instrumentumok az eredménnyel szemben valós értéken értékelt (FVTPL) pénzügyi instrumentumok közé tartoznak.

Azok az adósságinstrumentumok, amelyek megfelelnek az SPPI tesztnek (vagyis a belőlük származó cash flow kizárólag kamat és tőketörlesztés), illetve a tartásuk célja a szerződéses cash flow-k beszedése (üzleti modell teszt) az amortizált bekerülési érték kategóriába kerülnek (AC kategória). Ez a kategória tartalmazza a vevő- és egyéb követeléseket, a és a pénzkészleteket.

Azok az adósságinstrumentumok, amelyek megfelelnek az SPPI tesztnek, de tartásuk célja a szerződéses cash flow-k és az instrumentumok értékesítése az FVTOCI kategóriába kerül. Ekkor az

eSense Nyrt. és konszolidálásba bevont leányvállalatai  
Konszolidált pénzügyi kimutatásai az IFRS-ek szerint a 2022.12.31-re végződő üzleti évre  
Minden adat ezer Ft-ban, kivéve, ha másképp van jelölve.

instrumentum valós értéken kerül a könyvekbe, a valós érték miatti különbözet pedig az egyéb átfogó eredményt érinti, amely a saját tőke elkülönített tartalékában halmozódik. Az adósságinstrumentumhoz tartozó kamat, várható értékvesztés, értékesítés eredménye a nettó eredményt érinti. A felhalmozott átértékelést az instrumentum kivezetésekor vissza kell forgatni a nettó eredménybe.

A Csoport a tőkeinstrumentumait, hacsak nem kereskedési célúak, az FVTOCI kategóriába sorolja, vagyis az eszközt valós értéken értékeli minden fordulónapon (azzal, hogy a bekerülési érték is tekinthető bizonyos esetekben valós értéknek) a különbözet pedig az egyéb átfogó eredményt érinti. Ha az ilyen eszközt kivezetik, a felhalmozott átértékelési különbözetet nem lehet visszaforgatni a nettó eredménybe, de a felhalmozott tőkerész az eredménytartalékba átvezetésre kerül.

Az egyéb kötelezettségek közé olyan pénzügyi kötelezettségek tartoznak, amelyek nem lettek besorolva az eredménnyel szemben valós értéken értékelt instrumentumok közé.

Az egyéb kötelezettségek körébe tartozó tételek a pénzügyi kimutatások VII. fejezetének 22. pontjában kerültek részletezésre.

### *Megjelenítés*

A pénzügyi eszközök és kötelezettségek az elszámolás napján kerülnek a Csoport könyveibe, a derivatív eszközök kivételével, amelyek a kereskedés napján kerülnek be. A pénzügyi eszközök vagy pénzügyi kötelezettségek kezdeti értékelése valós értéken történik, hozzászámítva (olyan tétel esetében, amelyet később nem értékelnek valós értéken, eredménnyel szemben) olyan tranzakciós költségeket, amelyek közvetlenül annak megszerzéséhez vagy kibocsátásához kapcsolódnak.

### *Kivezetés*

A pénzügyi eszközök akkor kerülnek kivezetésre, amikor lejárnak a pénzügyi eszközökből eredő cash-flow megszerzésére irányuló jogok, vagy a Csoport jelentős mértékben átruházza a pénzügyi eszköz tulajdonjogával kapcsolatos összes kockázatot és hasznot (bármilyen jelentős jog megtartása nélkül).

### *Értékelés*

A kezdeti megjelenítést követően az eredménnyel szemben valós értéken értékelt összes pénzügyi eszköz vagy pénzügyi kötelezettség, valamint az összes egyéb átfogó eredménnyel szemben valós értéken értékelt eszköz értékelése valós értéken történik. Amennyiben nem áll rendelkezésre jegyzett piaci ár valamely aktív piacról és a valós értéket nem lehet megbízhatóan meghatározni, a Csoport értékelési technikákat alkalmaz a valós érték megállapítása érdekében.

Az AC kategóriába sorolt pénzügyi eszközök és az összes olyan pénzügyi kötelezettség, amely nem tartozik az eredménnyel szemben valós értéken nyilvántartott kategóriába amortizált bekerülési értéken kerülnek kimutatásra. A díjak és kedvezmények, beleértve a kezdeti tranzakciós költségeket is, a kapcsolódó instrumentum könyv szerinti értékében szerepelnek, és az eszköz effektív kamatlába alapján amortizálódnak.

Az adósságinstrumentumok – leszámítva az eredménnyel szemben valós értéken értékelt tételeket – várható értékvesztéssel csökkentett értéken kerülnek a könyvekbe. A várható értékvesztés tárgyévi része az eredmény terhére vagy javára kerül elszámolásra.

eSense Nyrt. és konszolidálásba bevont leányvállalatai  
Konszolidált pénzügyi kimutatásai az IFRS-ek szerint a 2022.12.31-re végződő üzleti évre  
Minden adat ezer Ft-ban, kivéve, ha másképp van jelölve.

Eredménnyel szemben valós értéken nyilvántartott pénzügyi eszköz vagy pénzügyi kötelezettség nyereségét vagy veszteségét az átfogó eredménykimutatásban (tárgyévi eredmény elemeként, nettó módon), értékpapírok nyereségeként vagy veszteségeként kell elszámolni.

Az FVTOCI instrumentum effektív kamatbevételéből származó hozamot a tárgyévi eredményben kell külön soron kimutatni, az eszköz várható veszteségétől eltérő pozícióban (amely a nettó nyereség egy másik kategóriájában kerül elszámolásra). Az ilyen pénzügyi eszköz értékelési nyereségét vagy veszteségét az egyéb átfogó eredményben kell elszámolni. Az FVTOCI pénzügyi adósságinstrumentumok elidegenítéséből származó nyereséget vagy veszteséget a tárgyévi eredményben kell elszámolni, és a korábban felhalmozott egyéb átfogó eredményt át kell sorolni a nettó eredménybe.

Az adósságinstrumentumként nyilvántartott pénzügyi eszközök és egyéb pénzügyi kötelezettségek vonatkozásában a nyereség vagy veszteség akkor kerül amortizációs eljárással (adózott eredményként) elszámolásra az átfogó eredménykimutatásban, amikor a pénzügyi eszközt vagy kötelezettséget kivezetik vagy értékvesztést számolnak el.

#### *Valós értéken történő értékelés*

A pénzügyi instrumentumok valós értéke a beszámolási időszak végén jegyzett piaci ár, tranzakciós költségek nélkül. Ha nem áll rendelkezésre jegyzett piaci ár, az instrumentum valós értéke értékelési modellek vagy diszkontált cash-flow technikák alkalmazásával kerül megállapításra.

Diszkontált cash-flow technikák alkalmazásakor a becsült jövőbeni cash-flow a Csoport gazdasági becslésein alapul, és a diszkont ráta olyan piaci ráta, amely a mérleg fordulónapján egy adott instrumentumra hasonló feltételek és kikötések mellett érvényes. Értékelési modellek alkalmazásakor az adatok a beszámolási időszak végén végzett piaci értékeléseken alapulnak.

1.szint: Az értékeléshez felhasznált adatok nyilvánosan elérhető, jegyzett árakon alapulnak (további információk nem szükségesek az értékeléshez).

2.szint: A jegyzett árakkal nem rendelkező eszközök esetén az értékeléshez felhasznált adatok közvetve vagy közvetlenül megfigyelhetők.

3. szint: A tőzsdén nem forgalmazott derivatívák valós értékének becslése azon összegben alapul, amelyet a Csoport szokásos üzleti feltételek szerint kapna a szerződés beszámolási időszak végén történő megszűnésekor, figyelemmel az adott piaci viszonyokra és a felek aktuális hitelképességére.

#### *Amortizált bekerülési érték mérése*

A pénzügyi eszköz vagy pénzügyi kötelezettség amortizált bekerülési értéke a pénzügyi eszköz vagy pénzügyi kötelezettség kezdeti kimutatásakor meghatározott értéke csökkentve a tőketörlesztésekkel, növelve vagy csökkentve az eredeti érték és a lejáratkori érték közötti különbséget effektív kamatláb módszerrel kiszámolt halmozott amortizációjával, és csökkentve a pénzügyi eszközök értékvesztése vagy behajthatatlansága miatti leírással.

Az effektív kamatláb az a ráta, amely pontosan diszkontálja a becsült jövőbeni készpénz-kifizetéseket vagy -bevételeket a pénzügyi instrumentum várható élettartama során, vagy – adott esetben – egy rövidebb időtartamra a pénzügyi eszköz vagy pénzügyi kötelezettség nettó könyv szerinti értékére. Az effektív kamatláb számításakor a Csoport a pénzügyi eszköz összes szerződéses feltételének figyelembevételével becsüli a cash-flow-t, de nem veszi figyelembe a jövőbeni hitelvesztéseket.

eSense Nyrt. és konszolidálásba bevont leányvállalatai  
Konszolidált pénzügyi kimutatásai az IFRS-ek szerint a 2022.12.31-re végződő üzleti évre  
Minden adat ezer Ft-ban, kivéve, ha másképp van jelölve.

#### *Pénzügyi eszközök értékvesztése (várható értékvesztés)*

Az AC és FVTOCI kategóriába tartozó adósságinstrumentumokra várható értékvesztés miatti tartalékot kell elszámolni. A várható értékvesztés az instrumentum élettartama alatt nem realizálható cash flow összegével írható le. A várható értékvesztés a következő tényezőkből eredeztethető:

- veszteségnek kitett összeg (EAD);
- nem-teljesítés esetén realizált veszteség (LGD);
- fizetéképtelenné válás valószínűsége (PD) a releváns időszakra nézve.

A pénzügyi eszközök megjelenítésekor a 12-havi várható veszteséget kell kiszámítani, amelyet a 12 havi PD segítségével kell meghatározni, ami annak valószínűségét jelenti, hogy a partner 12 hónapon belül fizetéképtelenné válik (1. szakasz). Az így meghatározott ECL-t az eszköz közvetlen csökkentése nélkül, kontra aktív tételként kell figyelembe venni (tartalék). Az eszköz bruttó értéke (ECL nélkül számolt értéke) nem változik.

Ha az eszköz hitelminősége romlik, akkor át kell sorolni a 2. szakaszra, melynél már az élettartalmi értékvesztésre kell tartalékot képezni, szintén a nettó eredménnyel szemben, az eszköz értékének közvetlen csökkentése nélkül.

Ha az eszköz értékvesztetté válik, akkor át kell sorolni a 3. szakaszra, amelynél az élettartalmi veszteség közvetlenül az eszköz értékét csökkenti.

Ha az eszköz hitelminősége javul, az eszközt a 3. szakaszból a 2. szakaszba, illetve a 2. szakaszból az 1. szakaszba kell visszatorolni.

Egy eszközt a Csoport nem teljesítőnek tekint, ha a szerződéses cash flow legalább 90 napot késnek, azonban piaci információk felhasználásával egyedi mérlegelés alapján korábban is megállapítható az, hogy az eszköz nem teljesítő.

A Csoport vélelmezi a hitelminőség romlást, ha a szerződéses cash flow több mint 30 napot késik.

A hitelminőség romlásra, illetve az értékvesztésre a következő jelek utalhatnak:

- piaci adatok
- gazdasági környezet változása
- külső minősítési adatok
- összehasonlító adatok
- kockázatkezelők megállapításai
- haladék nyújtása adósnak
- fizetési hajlandóság

Bizonyos kisebb követelés egyenlegek esetén az ECL kollektív alapon kerül meghatározásra. A vevőkövetelésekre az egyszerűsített ECL modellt kell alkalmazni, ami azt jelenti, hogy rögvest az élettartalmi értékvesztést kell elszámolni és nem kell követni a hitelminőség állapotát folyamatosan.

Az egyszerűsített módszer esetén a következő ECL arányt alkalmazza a Csoport általában:

Késés	ECL %
Kevesebb, mint 90 nap	1%
91 – 180 nap között	50%



eSense Nyrt. és konszolidálásba bevont leányvállalatai  
Konszolidált pénzügyi kimutatásai az IFRS-ek szerint a 2022.12.31-re végződő üzleti évre  
Minden adat ezer Ft-ban, kivéve, ha másképp van jelölve.

180 nap fölött	100% vagy egyedileg
----------------	---------------------

Amennyiben várható hitelezési veszteség nagysága csökken, a csökkenést az eredmény javára kell elszámolni, a megfelelő ráfordítás csökkentésével.

### **Vevőkövetelések**

A vevőkövetelések közé a vevőktől a szokásos üzletmenet során eladott árukért vagy nyújtott szolgáltatásokért járó, forgalmi adóval növelt ki nem egyenlített ellenérték. Ezek az összegek várhatóan egy éven belül (vagy a szokásos működési cikluson belül, ha az hosszabb) befolyanak, így a forgóeszközök közé kerülnek besorolásra. A vevőkövetelések számlázott értéken kerülnek megjelenítésre, mely kezdetben valós értékükkel lényegében megegyezik. A várható hitelezési veszteség meghatározása során a Csoport az egyszerűsített módszert alkalmazza.

### **Egyéb követelések és időbeli elhatárolások**

Ezek a követelések a többi követelés közé nem tartozó fizetési igényeket tartalmazza. Az értékelésük a vevőkövetelésekével egyezik meg. Ezen a mérlegpozíción jelennek meg az aktív időbeli elhatárolások is. Jelentős tétel lehet e mérlegpozíción belül a brókerekkel szembeni követelések.

### **Követelések értékvesztése**

A követelésekre akkor kerül elszámolásra értékvesztés, amikor valószínűvé válik, hogy a Csoport nem fogja tudni beszedni összes kintlévőségét (vevőnek pénzügyi nehézségei vannak, csőd- vagy felszámolási eljárás indult ellene). A jelentős pénzügyi eszközökre egyedileg, a nem jelentős pénzügyi eszközök csoportjára összevontan kerül elszámolásra a szükséges értékvesztés.

Amennyiben objektív bizonyíték van arra, hogy az amortizált bekerülési értéken nyilvántartott kölcsönökön és követeléseken értékvesztés miatti veszteség keletkezett, a veszteség összegét az eszköz könyv szerinti értéke, valamint a becsült jövőbeni cash flow-knak (figyelembe nem véve a jövőbeni hitelezési veszteségeket, amelyek még nem merültek fel) a pénzügyi eszköz eredeti effektív kamatlábalával (azaz a bekerüléskor kiszámított effektív kamatlábal) diszkontált jelenértéke közötti különbözetként kell meghatározni. Amennyiben nincs objektív bizonyíték valamely pénzügyi eszköz értékvesztésére, egy hasonló hitelkockázati jellemzőkkel rendelkező csoportban együttesen vizsgáljuk meg az értékvesztés szükségességét.

A csoportos értékvesztési vizsgálat esetében a korosítás alapján történik a kalkuláció elkészítése. Behajthatatlanság esetében a Csoport az eredménykimutatással szemben vezeti ki a követelés értékét, a közvetlenül kapcsolódó értékvesztést pedig a ráfordításokkal szemben. A Csoport nem diszkontálja azokat a követeléseit, amelyek egy éven belül esedékesek (ezeknél vélelmezi, hogy a pénz időértéke nem jelentős).

### **Pénzeszközök és egyenértékesek**

A pénzeszközök közé tartozik a pénztár, a bankbetétek és egyéb olyan, likvid betét és értékpapír, amelynek eredeti lejáratát nem haladja meg a három hónapot és értékváltozásának a kockázata elhanyagolható (nem tartozik ide a folyószámlahitel, de a cash-flow kimutatásban a folyószámlahitelt a pénzeszköz egyenértékesekkel egy tekintet alatt kell kezelni.).

Amennyiben egy pénzeszköz esetében értékvesztés következne be, úgy azt a nettó eredmény terhére kell elszámolni, az ECL-t ezekre az eszközökre is el kell számolni.

eSense Nyrt. és konszolidálásba bevont leányvállalatai  
Konszolidált pénzügyi kimutatásai az IFRS-ek szerint a 2022.12.31-re végződő üzleti évre  
Minden adat ezer Ft-ban, kivéve, ha másképp van jelölve.

### **Jegyzett tőke**

A jegyzett tőke tartalmazza az Anyavállalat által kibocsátott részvények névértékének összegét.

### **Eredménytartalék**

Az eredménytartalék a felhalmozott, de ki nem fizetett osztalék összegét tartalmazza.

### **Osztalékok**

A Csoport a fizetendő osztalékot a pénzügyi beszámolóban az eredménytartalék csökkentésével egyidejűleg kötelezettségként mutatja ki abban az időszakban, amelyben a tulajdonosok az osztalékot jóváhagyták.

### **Saját részvények**

Ha a Csoport megvásárolja az Anyavállalat részvényeit, a kifizetett ellenérték és a járulékos költségek Saját részvényként kerülnek kimutatásra, saját tőke csökkentő tételként, önálló soron negatív előjellel, amíg a részvények bevonásra vagy újra eladásra nem kerülnek. Amikor ezeket a részvényeket a későbbiekben a Csoport eladja, az a saját tőke értékét növeli úgy, hogy az ezen keletkező nyereség vagy veszteség közvetlenül a saját tőkét érinti (nyereség esetén az ársíót növeli, veszteség esetén az eredménytartalékot csökkenti). A saját részvényekkel kapcsolatos tranzakciókat a tranzakció napján kell könyvelni.

### **Szállítói tartozások, egyéb kötelezettségek és időbeli elhatárolások**

A szállítókat és egyéb kötelezettségeket, valamint az elhatárolásokat bekerüléskor valós értéken kerülnek nyilvántartásba, mely általában a nominális értékkel egyezik meg. A későbbi időszakokban az effektív kamatláb módszerével meghatározott amortizált bekerülési értéken szerepelnek.

### **Nyereségadó tartozás és követelés, halasztott adó tartozás és eszköz**

A Csoport valamennyi típusú, a jogszabályi rendelkezések alapján fizetendő adó esetében az IAS 12 Jövedelemadók ("IAS 12") standard előírásai alapján végzi el annak kiértékelését, hogy az adott adótípus jövedelemadónak minősül-e.

Az átfogó eredménykimutatásban megjelenő jövedelemadó az adott időszakra vonatkozó folyó és halasztott adót jelenti. A halasztott adó a tárgyévi eredményben kerül kimutatásra, kivéve, ha az egyéb átfogó eredményben kimutatásra kerülő tételekhez kapcsolódik, ekkor a halasztott adó is ott kerül kimutatásra.

A Csoport halasztott adót számol el az eszközök és forrásoknak az adott, jövedelemadónak minősülő adót szabályozó jogszabályszerinti értéke és a nyilvántartási értéke közötti ideiglenes eltérések vonatkozásában a mérleg módszer alapján. A halasztott adó kimutatott összege az eszközök és források nyilvántartási értéke realizálásának vagy rendezésének várható módján alapul, a beszámolási időszak végén érvényben lévő vagy lényegében érvényben lévő adókulcsok alkalmazása mellett.

Az adott időszakra vonatkozó adó az adott év adóköteles jövedelme után fizetendő adót jelenti, a beszámolási időszak végén érvényes adókulcsok és az előző évi helyesbítések alkalmazása mellett.

A halasztott adókövetelés csak a jövőben valószínűsíthetően rendelkezésre álló adóköteles nyereségnek megfelelő mértékig kerülhet kimutatásra.

eSense Nyrt. és konszolidálásba bevont leányvállalatai  
Konszolidált pénzügyi kimutatásai az IFRS-ek szerint a 2022.12.31-re végződő üzleti évre  
Minden adat ezer Ft-ban, kivéve, ha másképp van jelölve.

Az egyéb, jövedelemadónak nem minősülő adók a jövedelemadóktól elkülönítve kerülnek megjelenítésre az átfogó eredménykimutatásban.

#### **A cash flowhoz kapcsolódó általános számviteli politikák**

A Csoport a cash flow kimutatását a működési cash flowig az indirekt módszerre építi. A befektetési és a finanszírozási cash flow direkt módszerrel készül. A csoport a kifizetett kamatot a működési cash-flow részén belül, míg a kifizetett osztalékot a finanszírozási cash-flow részeként prezentálja.

eSense Nyrt. és konszolidálásba bevont leányvállalatai  
Konszolidált pénzügyi kimutatásai az IFRS-ek szerint a 2022.12.31-re végződő üzleti évre  
Minden adat ezer Ft-ban, kivéve, ha másképp van jelölve.

#### **IV. Számviteli politika változásai, a pénzügyi kimutatások napján még hatályba nem lépett IFRS-ek és IFRIC-ek várható hatása, korábbi alkalmazások**

A Csoport nem változtatta meg az alkalmazott számviteli politikáit 2021-ről 2022-re. Ez alól kivételt képeznek az új standardok bevezetésével és a korábban nem létező tevékenységekkel kapcsolatos számviteli politikák alkalmazása.

#### **A jelen beszámolási időszaktól hatályba lépő, az IASB által közzétett és az EU által elfogadott új és módosított standardok és értelmezések:**

- IFRS 3 “Üzleti kombinációk”; IAS 16 “Ingatlanok, gépek és berendezések”; IAS 37 “Céltartalékok, függő kötelezettségek és függő követelések” standardok módosításai – Éves fejlesztések (hatályba lépett 2022. január 1-jével, illetve az azt követően kezdődő beszámolási időszakokban),

Ezeknek a módosításoknak nem volt hatása a Csoport konszolidált pénzügyi kimutatásaira, mivel IFRS-ek szerint először 2022. évben készített konszolidált beszámolót. Az összehasonlító adatok is a 2022. január 1-jét követően érvényes Standardok szerint kerültek átszámításra.

#### **Az IASB által kibocsátott és az EU által elfogadott, de még nem hatályos új és módosított standardok és értelmezések**

Ezen pénzügyi kimutatások jóváhagyásának időpontjában a következő, az IASB által kibocsátott és az EU által elfogadott standardok, valamint meglévő standardok és értelmezések módosításai kerültek közzétételre hatályba lépés nélkül:

- IAS 1 „Pénzügyi kimutatások prezentálása” standard módosításai – A rövid és hosszú lejáratú kötelezettségek osztályozása (hatályba lép a 2023. január 1-jével, illetve az azt követően kezdődő beszámolási időszakokban),
- IFRS Practice Statement 2: A számviteli politikák közzététele. (hatályba lép a 2023. január 1-jével, illetve az azt követően kezdődő beszámolási időszakokban),
- IFRS 17 “Biztosítási szerződések” standard, beleértve az IFRS 17 standard módosításait (hatályba lép a 2023. január 1-jével, illetve az azt követően kezdődő beszámolási időszakokban), IAS 8 „Számviteli politikák, a számviteli becslések változásai és hibák”: Számviteli becslésben bekövetkező változások. (hatályba lép a 2023. január 1-jével, illetve az azt követően kezdődő beszámolási időszakokban),
- IAS 12 „Jövedelemadó”: Egyetlen tranzakcióból eredő eszközökhöz és kötelezettségekhez kapcsolódó halasztott adó (hatályba lép a 2023. január 1-jével, illetve az azt követően kezdődő beszámolási időszakokban)
- IAS 8 „Számviteli politikák, a számviteli becslések változásai és hibák”: Számviteli becslésben bekövetkező változások. (hatályba lép a 2023. január 1-jével, illetve az azt követően kezdődő beszámolási időszakokban),

A Csoport nem alkalmazza ezeket az új standardokat és a meglévő standardok módosításait a hatályos időpontok előtt. A Csoport úgy véli, hogy a jelen standardok elfogadása és a meglévő standardok módosítása nem lesz jelentős hatással a Csoport pénzügyi kimutatásaira a kezdeti alkalmazás időszakában.

eSense Nyrt. és konszolidálásba bevont leányvállalatai  
Konszolidált pénzügyi kimutatásai az IFRS-ek szerint a 2022.12.31-re végződő üzleti évre  
Minden adat ezer Ft-ban, kivéve, ha másképp van jelölve.

### **Az IASB által kibocsátott és az EU által nem elfogadott standardok és értelmezések**

Az EU által elfogadott IFRS-ek jelenleg nem különböznek jelentősen a Nemzetközi Számviteli Standard Testület (IASB) által elfogadott rendeletektől, kivéve az alábbi új standardokat, a meglévő standardok módosításait és új értelmezéseket, amelyeket az EU-ban még nem fogadtak be a pénzügyi kimutatások közzétételének napjával:

- IFRS 10” Konszolidált pénzügyi kimutatások” és IAS 28 “Társult vállalkozásokban és közös vállalkozásokban lévő befektetések” standardok módosításai – Eszközök eladása, illetve átadása a befektető és annak társult vagy közös vezetésű vállalkozása között (a hatálybalépés időpontját bizonytalan időre elhalasztották, amíg a kutatási projekt konklúzióra jut a tőkemódszerrel kapcsolatban).
- IFRS 14 Hatósági árszabályozásból eredő elhatárolások. A Standard egy átmeneti Standard, mely az IFRS első alkalmazóinak ad árszabályozásokra vonatkozó útmutatást. Az IASB a kész Standardot 2022. évben publikálta. Az Európai Bizottság nem javasolja a Standard EU-ban történő jóváhagyását, az érintettek alacsony száma miatt.

Ezek a módosítások, új standardok és értelmezések implementációja nem befolyásolná számottevően a Csoport pénzügyi kimutatásait.

eSense Nyrt. és konszolidálásba bevont leányvállalatai  
Konszolidált pénzügyi kimutatásai az IFRS-ek szerint a 2022.12.31-re végződő üzleti évre  
Minden adat ezer Ft-ban, kivéve, ha másképp van jelölve.

## **V. A pénzügyi kimutatások elkészítésekor alkalmazott lényeges becslések és a bizonytalanságok egyéb forrásai**

A Csoport számviteli politikáinak alkalmazása során a vezetésnek döntéseket, becsléseket és feltételezéseket kell tennie azon eszközök és kötelezettségek nyilvántartási értéke tekintetében, amelyek más forrásokból nem nyilvánvalók.

A becslések és a kapcsolódó feltételezések múltbeli tapasztalatokon és más, relevánsnak minősített tényezőkön alapulnak. A tényleges eredmények eltérhetnek ezen becslésektől. A becsléseket és az ezeket megalapozó feltételezéseket folyamatosan felül kell vizsgálni.

Az IFRS-ekkel összhangban lévő, az IFRS-ekre való áttérés időpontjában érvényes becsléseinek konzisztensnek kell lenniük azokkal a becslésekkel, amelyeket ugyanarra az időpontra a korábbi számviteli szabályozással összhangban készített, kivéve, ha nyilvánvaló bizonyíték van arra, hogy azok a becslései hibásak voltak.

A számviteli becslések módosításait a módosítás időszakában kell elszámolni, amennyiben a módosítás kizárólag ezt az időszakot érinti, vagy a módosítás időszakában és az azt követő időszakokban, amennyiben a módosítás a tárgyidőszakot és a jövőbeli időszakokat is érinti.

1. A Csoport szempontjából lényeges becslésnek minősül a Card Consulting Zrt. megszerzésekor létrejövő kártyaközponti feladatokat ellátó szoftver megtérülő értéke. Ez a becslés – tekintve az érintett egyenlegek nagyságát – lényeges. A becslés változás hatásának kezelése érintheti a nettó eredményt.
2. A Csoport lényeges időbeli elhatárolás egyenlegekkel rendelkezik. Ezek az egyenlegek magukba foglalják a becslések végrehajtását, számítások elvégzését, melyek ugyan nem komplexek, de nagyságrendjüket tekintve lényeges hatást gyakorolhatnak a Csoport nettó eredményére.

A Csoport vezetőségének legalább évente felül kell vizsgálnia az alábbi területek számviteli becsléseit:

- tárgyi eszközök hasznos élettartamával, maradványértékével, leszerelési kötelemmel kapcsolatos becslések,
- a készletekkel kapcsolatos megtérülési számítások becslései;
- követelések értékelésével, így különösen az ECL-lel kapcsolatos becslések

Számviteli becslések felülvizsgálatát indikálhatják:

- jogszabályokban bekövetkezett változások,
- gazdasági környezetben bekövetkezett változások,
- Csoport működésében, folyamataiban bekövetkezett változások.

eSense Nyrt. és konszolidálásba bevont leányvállalatai  
 Konszolidált pénzügyi kimutatásai az IFRS-ek szerint a 2022.12.31-re végződő üzleti évre  
 Minden adat ezer Ft-ban, kivéve, ha másképp van jelölve.

## VI. Az átfogó eredménykimutatáshoz kapcsolódó kiegészítő megjegyzések

### 1. Árbevétel

Megnevezés	2022.12.31	2021.12.31
Bérbeadás árbevétele	1 890	80
Lakossági banki és biztosítási termékek értékesítésének bevétele	1 235 513	1 237 711
Informatikai rendszerek tervezése, üzemeltetése	189 902	86 408
Irodai szolgáltatás	30	135
Munkaerő-kölcsönzés árbevétele	494 197	225 530
Oktatási tevékenység árbevétele	-	1 134
Szakértés, tanácsadás árbevétele	91 108	188 812
Telefoninformáció árbevétele	1 121 917	802 958
<b>Összesen</b>	<b>3 134 557</b>	<b>2 542 768</b>

A Csoport árbevételének jelentős részét a telefoninformáció teszi ki, mely magában foglalja a telefonos ügyfélszolgálatok, ügyfél-információs vonalak (callcenter) kialakítását és működtetését, a telekommunikációs termékek, szolgáltatások, kampányok telefonos értékesítését, telefonos követelésbehajtást.

A COVID-19 világjárvány következtében megnövekedett a megbízható és hatékony online és telefonos ügyintézés fontossága, szerepe, amelynek következtében a telefoninformációból származó árbevétel jelentős mértékben nőtt.

A telefoninformáció árbevételének növekedéséhez a CALLCOMM Zrt. akvizíciója is hozzájárult.

A Társaság munkaerő kölcsönzési tevékenysége és ennek köszönhetően árbevétele is 2022 február óta jelentősen bővült, átlagosan kb. 50 fővel a Vodafone Zrt. miskolci ügyfélszolgálatának támogatására kötött szerződésnek köszönhetően.

### 2. Anyagjellegű ráfordítások

Az anyagjellegű ráfordítások között anyagköltségeket, igénybevett szolgáltatásokat és egyéb, hatósági, pénzügyi, biztosítási szolgáltatás igénybevételt jelenít meg a Csoport.

Megnevezés	2022.12.31	2021.12.31
Egy éven belül elhasználódó anyagok	(7 536)	(3 581)
Karbantartási anyagok	(30)	(46)
Közüzemi díjak	(45 124)	(33 060)
<b>Összesen</b>	<b>(52 690)</b>	<b>(36 687)</b>

Az egy éven belül elhasználó anyagok a munkavégzéshez szükséges fogyóeszközök, irodaszerek.

eSense Nyrt. és konszolidálásba bevont leányvállalatai  
 Konszolidált pénzügyi kimutatásai az IFRS-ek szerint a 2022.12.31-re végződő üzleti évre  
 Minden adat ezer Ft-ban, kivéve, ha másképp van jelölve.

Az Európai Unióban és világszerte tapasztalható energiaár emelkedések következtében a Csoport által elszámolt közüzemi díjak jelentős mértékben növekedtek.

<b>Megnevezés</b>	<b>2022.12.31</b>	<b>2021.12.31</b>
Bérleti díjak	(128 014)	(130 635)
Foglalkozás egészségüggyel kapcsolatos költségek	(3 420)	(4 635)
Hirdetés és reklámköltségek	(11 346)	(6 378)
Igénybe vett őrzés-védelem díjai	(192)	(110)
Igénybe vett takarítás költségei	(366)	(1 079)
Informatikai és nyomdai szolgáltatások igénybevétele	(20 744)	(23 301)
Iratkezelés	(19)	-
Jogi költségek	(12 811)	(4 803)
Karbantartás	(1 315)	(1 361)
Kommunikációs költségek	(35 591)	(17 542)
Könyvelés, könyvvizsgálat díjai	(58 479)	(35 725)
Oktatás, továbbképzés	(2 676)	(2 387)
Parkolási és flottakezelési díjak	(1 180)	(658)
Szállítási szolgáltatás igénybevétele	(928)	(797)
Tagdíjak, jutalékok	(2 418)	(1 600)
Tanácsadási, tervezési, szakértői díjak	(52 821)	(67 380)
Utazási és kiküldetési költségek	(5 352)	(1 447)
Üzemanyag felhasználás	(5 489)	(5 343)
<b>Igénybevett szolgáltatások</b>	<b>(343 161)</b>	<b>(305 181)</b>

A Tanácsadási, tervezési, szakértői díjak, valamint a jogi költségek az Anyavállalat tőzsdére lépésének időszakában jelentősen megugrottak, az értékpapírok tőzsdéi bevezetéséhez szükséges volt e szolgáltatások igénybevétele. A tanácsadás során kimutatott tételek esetében a már 2022-ben tapasztalt csökkenés után, 2023-ban további csökkenés várható.

A kommunikációs díjak jelentős emelkedése szintén a leányvállalatok, különösen a CALLCOMM Zrt. akvizíciójához kapcsolódik, illetve a telefoninformáció soron megnövekedett árbevétel által generált input költségekhez.

<b>Megnevezés</b>	<b>2022.12.31</b>	<b>2021.12.31</b>
Biztosítási díjak	(1 371)	(2 343)
Hatósági díjak, illetékek	(1 789)	(261)
Pénzügyi szolgáltatások díjai	(21 774)	(12 564)
<b>Egyéb szolgáltatások értéke</b>	<b>(24 934)</b>	<b>(15 168)</b>

A pénzügyi szolgáltatások díja – a bankköltségeken kívül - legnagyobb részben az egyszerű GHG kezességvállalási díj miatt emelkedett 2022. évben. A felszámított díj az Anyavállalat által 2021. évben felvett 300.000 e Ft összegű, egyösszegben esedékes forint alapú hitelhez kapcsolódik.



eSense Nyrt. és konszolidálásba bevont leányvállalatai  
 Konszolidált pénzügyi kimutatásai az IFRS-ek szerint a 2022.12.31-re végződő üzleti évre  
 Minden adat ezer Ft-ban, kivéve, ha másképp van jelölve.

### 3. Személyi jellegű ráfordítások

Megnevezés	2022.12.31	2021.12.31
Bérráulékok	(256 629)	(260 934)
Bérlétségek	(2 098 247)	(1 572 095)
Személyi jellegű egyéb kifizetések	(100 849)	(72 511)
<b>Összesen</b>	<b>(2 455 725)</b>	<b>(1 905 540)</b>

Az akvizíciók következtében, illetve a 2022-re törvényileg megállapított jelentős minimálbér-növekedés miatt a személyi jellegű ráfordítások összege is megemelkedett.

A Csoport átlagos állományi létszáma az alábbiak szerint alakult 2022. évben:

Csoporttag	Átlagos statisztikai állományi létszám 2022 (fő)	Átlagos statisztikai állományi létszám 2021 (fő)
eSense Nyrt.	328	299
CALLCOMM Zrt.	88	62
Card Consulting Zrt.	9	9
SalesPoint Kft.	7	0
<b>Összesen</b>	<b>432</b>	<b>370</b>

### 4. Egyéb ráfordítások, nettó

Megnevezés	2022.12.31	2021.12.31
Adórátfordítások	(8 034)	(8 734)
Adott támogatások	(3 201)	(1 000)
Bírság, pótlék, késedelmi kamat	(541)	(1 596)
Egyéb adóalapot növelő tételek	(805)	-
Értékesített tárgyi eszközök, immateriális javak könyv szerinti értéke	(4 578)	-
Értékesített tárgyi eszközök, immateriális javak bevétele	4 608	-
Ingyenesen átvett eszközök bevétele	679	197
Kapott költségtérítés	1 094	1 797
Kapott támogatások	5 964	11 782
Kerekítési különbözetelek	(156)	24
<b>Egyéb bevételek, (ráfordítások); nettó</b>	<b>(4 970)</b>	<b>2 470</b>

A kapott támogatások között a CALLCOMM Zrt. által elnyert GINOP-5.3.12-19-2020-00309 számú foglalkoztatás bővítésére irányuló, személyi jellegű ráfordítások ellentételezésére támogatás került elszámolásra. Az elnyert teljes vissza nem térítendő támogatás összege: 17 850 600 Ft, támogatás intenzitása: 60%.

eSense Nyrt. és konszolidálásba bevont leányvállalatai  
Konszolidált pénzügyi kimutatásai az IFRS-ek szerint a 2022.12.31-re végződő üzleti évről  
Minden adat ezer Ft-ban, kivéve, ha másképp van jelölve.

Szintén a CALLCOMM Zrt. által elnyert és igénybe vett GINOP-5.1.1-15-2015-00001 „Út a munkaerőpiacra” elnevezésű pályázat keretében bérköltség és járulékaik ellentételezésére kapott támogatás is szerepel a kapott támogatások között.

A Csoport az elmúlt két év folyamán egy-egy jótékonyági szervezetet is támogatott. 2022. évben az Élelmiszerbank részére, valamint a Piros Orr Bohócdoktorok Alapítványának részére utalt át pénzüsszeget. 2021. évben szintén a Piros Orr Bohócdoktorok, valamint a Bike Maffia Egyesület részesültek támogatásban.

## 5. Pénzügyi ráfordítások, nettó

Megnevezés	2022.12.31	2021.12.31
Devizás pénzeszközök átváltásának árfolyam vesztesége	(604)	(2)
Devizás pénzeszközök átváltásának árfolyam nyeresége	8	22
Értékpapírok, részesedések értékesítésének nyeresége	14 054	83 833
Értékpapírok, részesedések értékesítésének vesztesége	(9 034)	-
Értékpapírok valós érték különbözete	1 600	8 304
Kapott kamatok	6 410	1 183
Kamat ráfordítások	(12 643)	(7 768)
Várható hitelezési veszteség	(121)	-
<b>Összesen</b>	<b>(330)</b>	<b>85 572</b>

## 6. Részesedés társult vállalkozás eredményéből

A Csoport a CALLCOMM Zrt-ben lévő 50%-os részesedését a későbbi akvizíció dátumáig (2021.08.23), mint társult vállalkozásban lévő befektetést, tartotta nyilván. A Zrt. időarányos eredményét a befektetés mérleg sorával szemben számolta el a Csoport.

Tartós befektetés társult vállalkozások mérleg sorai az alábbiak szerint alakultak:

Megnevezés	2022.12.31	2021.12.31
Nyitó egyenleg	-	2 500
Részesedés az időszak végi eredményből	-	4 676
Kivezetés (2021.08.23)	-	(7 176)
<b>Záróegyenleg</b>	<b>-</b>	<b>-</b>

## 7. Jövedelemadó ráfordítás

Megnevezés	2022.12.31	2021.12.31
Társasági adó ráfordítás	(22 494)	(15 686)
Halasztott adó ráfordítás (-) /bevétele (+)	6 275	(7 629)
Iparűzési adó ráfordítás	(62 192)	(50 534)
Innovációs járulék ráfordítás	(1 774)	(8 367)
<b>Összesen</b>	<b>(80 185)</b>	<b>(82 216)</b>

eSense Nyrt. és konszolidálásba bevont leányvállalatai  
Konszolidált pénzügyi kimutatásai az IFRS-ek szerint a 2022.12.31-re végződő üzleti évre  
Minden adat ezer Ft-ban, kivéve, ha másképp van jelölve.

A jövedelemadó ráfordítások között prezentálja a Csoport a társasági adó, a halasztott adót, az iparűzési adót, valamint az innovációs járulékot.

A társasági adó mértéke az év során 9%, az iparűzési adó 2 %.

A Csoport tagjait az adóhatóságok rendszeresen ellenőrzik. Mivel az egyes tranzakciókra vonatkozó adószabályok értelmezésében vita lehet, a pénzügyi kimutatásokban szereplő adóegyenlegeket a későbbiekben az adóhatóság eljárásában megváltoztathatja.

A számviteli eredményből a következő módon vezethető le az adóráfordítás:

Megnevezés	2022.12.31.	2021.12.31.
<b>Adózás előtti eredmény</b>	<b>164 044</b>	<b>331 383</b>
Elméleti adó (9%-kal)	14 764	29 825
Adókorrekciók hatása társasági adóra*	7 730	(14 139)
<b>Tényleges társasági adó</b>	<b>22 494</b>	<b>15 686</b>
Helyi iparűzési adó	62 192	50 534
Innovációs járulék	1 774	8 367
Halasztott adó	(6 275)	7 629
<b>Eredménykimutatásban szereplő adó</b>	<b>(80 185)</b>	<b>(82 216)</b>

\*Az adóalap korrekciók közötti lényeges elemek:

- számviteli és adótörvény szerint elszámolt értékcsökkenések közötti különbözet
- adott támogatások
- fejlesztési tartalék képzése

## 8. Egy részvényre jutó eredmény (EPS), EBITDA számítás

Tulajdonosi részarányok 2022. december 31-én részvénytípusok szerint:

Megnevezés	Részvények száma 2022.12.31.	Tulajdonosi részarány
Törzsrészvény	10 000 000	1
<b>Összesen</b>	<b>10 000 000</b>	<b>1</b>

Az Anyavállalat 2022.01.23-án tőkeemelést hajtott végre. A tőkeemelés hatására az eSense Nyrt. törzstőkéje 15.000 e Ft-tal nőtt, a törzsrészvények darabszáma 50 db-ról, 2 000 000 db-ra emelkedett.

Az Anyavállalat 2022.07.25-én közgyűlési határozatban a 2.000.000 darabról 10.000.000 darabra emelte a törzsrészvények számát.

Az IAS33.64 alapján az EPS számítása az aktuális időszakra és az összehasonlító időszak adataira vonatkozóan is új részvény darabszámmal (10.000.000 db) került kiszámításra.

eSense Nyrt. és konszolidálásba bevont leányvállalatai  
 Konszolidált pénzügyi kimutatásai az IFRS-ek szerint a 2022.12.31-re végződő üzleti évre  
 Minden adat ezer Ft-ban, kivéve, ha másképp van jelölve.

Megnevezés	2022.12.31	2021.12.31
<b>A Csoport részvényeseire jutó eredmény teljes átfogó eredményből</b>	83 859	249 167
Részvényesekre jutó anyavállalati eredmény fix osztalék levonása után	83 859	249 167
Törzsrészvényekre jutó éves eredmény	83 859	249 167
Forgalomban lévő törzsrészvények súlyozott számtani átlaga	10 000 000	10 000 000
<b>Egy részvényre jutó eredmény teljes átfogó eredményből (HUF-ban)</b>	<b>8,39</b>	<b>24,92</b>
Hígítás esetén a törzsrészvényesekre jutó anyavállalati eredmény	83 859	249 167
Hígított törzsrészvények súlyozott számtani átlaga	10 000 000	10 000 000
<b>Hígított egy részvényre jutó eredmény teljes átfogó eredményből (HUF-ban)</b>	<b>8,39</b>	<b>24,92</b>

#### EBITDA

A Csoport úgy döntött, hogy az iparági gyakorlat szerint közzéteszi az EBITDA mutatót is, ami nem IFRS-ben definiált mérőszám. A mérőszám számítását a számviteli politikák tartalmazzák. Az EBITDA levezetése a következő:

Megnevezés	2022.12.31	2021.12.31
Adózás előtti eredmény	162 044	331 383
Értékcsökkenési leírás eliminálása	88 703	56 346
Pénzügyi bevételek és ráfordítások eliminálása	330	(85 572)
<b>EBITDA</b>	<b>253 077</b>	<b>302 157</b>

eSense Nyrt. és konszolidálásba bevont leányvállalatai  
 Konszolidált pénzügyi kimutatásai az IFRS-ek szerint a 2022.12.31-re végződő üzleti évre  
 Minden adat ezer Ft-ban, kivéve, ha másképp van jelölve.

## VII. A mérleghez kapcsolódó kiegészítő megjegyzések

### 9. Befektetett eszközök

#### Goodwill

A goodwill értéke a Card Consulting Zrt akvizíciójával keletkezett. A Zrt. 2021.07.01-jén vált a Csoport tagjává.

A goodwill értéke mérlegfordulónapon a következő:

Megnevezés	Card Consulting Zrt.-2021.07.01
Vételár	605 000
Az akvizíciókor átvett nettó eszközök értéke	120 732
Az akvizíció során azonosított eszköz értéke (szoftver)	486 582
Halasztott adó hatás	(43 792)
Nettó eszközök összesen	563 522
<b>Goodwill 2022.12.31</b>	<b>41 478</b>

A goodwill megtérülő értékét a Csoport 2022. december 31. napján tesztelte és nem azonosított olyan körülményt, amely értékvesztésre utalna.

#### Immateriális eszközök

Bruttó érték	Használati jogi eszközök	CardCo Szoftver	Egyéb immateriális javak	Összesen
Nyitó egyenleg 2021.01.01	11 698	-	33 411	45 109
Beszerezés	6 282	-	4 720	11 002
Értékesítés	-	-	-	-
<b>Összesen 2021.06.30</b>	<b>17 980</b>	<b>-</b>	<b>38 131</b>	<b>56 111</b>
Beszerezés	767	-	2 081	2 848
Akvizícióval a Csoportba került érték	-	486 582	216	486 798
Értékesítés	-	-	-	-
<b>Összesen 2021.12.31</b>	<b>18 747</b>	<b>486 582</b>	<b>40 428</b>	<b>545 757</b>
Beszerezés	-	-	1 910	1 910
Szerződés lejáratára miatti maradványérték kivezetés	(1 261)	-	-	(1 261)
Szerződés felmondására miatti kivezetés	(17 486)	-	-	(17 486)
<b>Összesen 2022.12.31</b>	<b>-</b>	<b>486 582</b>	<b>42 338</b>	<b>528 920</b>

eSense Nyrt. és konszolidálásba bevont leányvállalatai  
 Konszolidált pénzügyi kimutatásai az IFRS-ek szerint a 2022.12.31-re végződő üzleti évre  
 Minden adat ezer Ft-ban, kivéve, ha másképp van jelölve.

Értécsökkenés	Használati jogi eszközök	CardCo Szoftver	Egyéb immateriális javak	Összesen
Nyitó egyenleg 2021.01.01	(8 192)	-	(19 027)	(27 219)
Elszámolt időszaki értécsökkenés	(1 660)	-	(3 523)	(5 183)
<b>Összesen 2021.06.30</b>	<b>(9 852)</b>	<b>-</b>	<b>(22 550)</b>	<b>(32 402)</b>
Akvizícióval a Csoportba került érték	-	-	(51)	(51)
Elszámolt időszaki értécsökkenés	(1 636)	(32 470)	(4 928)	(39 034)
<b>Összesen 2021.12.31</b>	<b>(11 488)</b>	<b>(32 470)</b>	<b>(27 529)</b>	<b>(71 487)</b>
Elszámolt időszaki értécsökkenés	(505)	(64 940)	(8 257)	(73 702)
Szerződés felmondása miatti kivezetés	11 993	-	-	11 993
<b>Halmazott értécsökkenési leírás összesen 2022.12.31</b>	<b>-</b>	<b>(97 410)</b>	<b>(35 786)</b>	<b>(145 189)</b>
<b>Nettó érték 2021.12.31-én</b>	<b>7 259</b>	<b>454 112</b>	<b>12 899</b>	<b>474 270</b>
<b>Nettó érték 2022.12.31-én</b>	<b>-</b>	<b>389 172</b>	<b>6 552</b>	<b>395 724</b>

A 2021.01.01-es nyitó egyenleg az értécsökkenés tekintetében a 2021.01.01-ig felhalmozott értécsökkenések összegét mutatják.

A használati jogi eszközök között a bérelt személygépkocsi állománnyal kapcsolatos használati jogi eszközöket (ROU) és a hozzájuk kapcsolódó értécsökkenési leírást jelenítette meg a Csoport. A bérleti szerződések a futamidő lejárta előtt felmondásra kerültek.

A Card Consulting Zrt. akvizíciójakor kártyaközponti feladatokat ellátó szoftver került szellemi terméként azonosításra. A szoftver bekerülési értékének megállapítására független szakértő bevonásával került sor.

A szoftver becsült hasznos élettartama 5 év, maradványértéke: 161.882 e Ft.

A szoftver az egyéb immateriális javakkal egyetemben a bekerülési érték modell szerint értékelt.

Az immateriális eszköz megtérülő értékét a Csoport utoljára 2022. év végével tesztelte. Ebben az időszakban nem azonosított olyan körülményt, amely értékvesztésre utalna, illetve a szoftver értékének megtérülését biztosítottnak látta.

eSense Nyrt. és konszolidálásba bevont leányvállalatai  
Konszolidált pénzügyi kimutatásai az IFRS-ek szerint a 2022.12.31-re végződő üzleti évre  
Minden adat ezer Ft-ban, kivéve, ha másképp van jelölve.

## Ingatlanok és gépek, felszerelések berendezések

Bruttó érték	Ingatlanok	Gépek, felszerelések, berendezések	Összesen
Nyitó egyenleg 2021.01.01	926	118 058	118 984
Beszerzés	-	6 640	6 640
Értékesítés	-	-	-
<b>Összesen 2021.06.30</b>	<b>926</b>	<b>124 698</b>	<b>125 624</b>
Beszerzés	3 081	11 817	14 898
Akvizícióval a Csoportba került érték	1 729	17 831	19 560
Értékesítés	-	-	-
<b>Összesen 2021.12.31</b>	<b>5 736</b>	<b>154 346</b>	<b>160 082</b>
Beszerzés	19 963	7 852	27 815
Értékesítés	-	(11 062)	(11 062)
<b>Összesen 2022.12.31</b>	<b>25 699</b>	<b>151 136</b>	<b>176 835</b>

Értékcsökkenés	Ingatlanok	Gépek, felszerelések, berendezések	Összesen
Nyitó egyenleg 2021.01.01	(384)	(86 299)	(86 683)
Elszámolt időszaki értékcsökkenés	(28)	(4 347)	(4 375)
<b>Összesen 2021.06.30</b>	<b>(412)</b>	<b>(90 646)</b>	<b>(91 058)</b>
Akvizícióval a Csoportba került érték	(1 634)	(10 128)	(11 762)
Elszámolt időszaki értékcsökkenés	(168)	(11 786)	(11 954)
<b>Összesen 2021.12.31</b>	<b>(2 214)</b>	<b>(112 560)</b>	<b>(114 774)</b>
Elszámolt időszaki értékcsökkenés	(1 273)	(13 081)	(14 354)
Értékesítés miatti kivezetés	-	6 485	6 485
<b>Halmazott értékcsökkenési leírás összesen 2022.12.31</b>	<b>(3 487)</b>	<b>(119 156)</b>	<b>(122 643)</b>
<b>Nettó érték 2021.12.31-én</b>	<b>3 522</b>	<b>41 786</b>	<b>45 308</b>
<b>Nettó érték 2022.12.31-én</b>	<b>22 212</b>	<b>31 980</b>	<b>54 192</b>

Az ingatlanok nem befektetési célúak és teljes egészében bérelt ingatlanon végzett beruházások. A tárgyi eszközöket IAS 16 szerint bekerülési értéken értékeli a Csoport. Értékcsökkenést a számviteli politikának megfelelően, lineárisan számolja el.

A gépek, berendezések járművek a Csoport tevékenységét közvetlenül szolgáló műszaki eszközökből, valamint közvetetten a tevékenységet szolgáló egyéb eszközökből áll.

eSense Nyrt. és konszolidálásba bevont leányvállalatai  
 Konszolidált pénzügyi kimutatásai az IFRS-ek szerint a 2022.12.31-re végződő üzleti évre  
 Minden adat ezer Ft-ban, kivéve, ha másképp van jelölve.

## 10. Készletek

Megnevezés	2022.12.31	2021.12.31
Anyag	11 119	11 119
<b>Összesen</b>	<b>11 119</b>	<b>11 119</b>

A készlet a Card Consulting Zrt. megvásárlásával került a Csoportba még 2021. évben. A készletekre az üzleti évben értékvesztést nem számolt el a Csoport.

## 11. Vevők

Csoport a vevőkövetelések között a vevőktől a szokásos üzletmenet során eladott árukért vagy nyújtott szolgáltatásokért járó, forgalmi adóval növelt ki nem egyenlített ellenértéket tartja nyilván.

Megnevezés	2022.12.31	2021.12.31
Vevőkövetelések	490 289	361 009
Elszámolt értékvesztés	(75)	(75)
Várható hitelezési veszteség (ECL)	(68)	-
<b>Összesen</b>	<b>490 146</b>	<b>360 934</b>

## 12. Értékpapírok

Az értékpapír állományban 2021.12.31-ig részvény, 2022-től pedig már vállalati kötvény is található.

A következő tartott részvényekkel kapcsolatos mozgástábla:

Megnevezés	2022.12.31	2021.12.31
Nyitó egyenleg	182 323	200 000
Akvizícióval a Csoportba kerülő érték	-	6 359
Vásárlás	183 108	408 220
Eladás	(313 431)	(440 560)
Időszak végi valós érték különbözet	1 600	8 304
<b>Záró egyenleg</b>	<b>53 600</b>	<b>182 323</b>

Ezeket a részvényeket az eredménnyel szemben valós értéken értékeli a Csoport.

A Csoport rendelkezik vállalati kötvényekkel is, amelyet amortizált bekerülési értéken tart nyilván.

Megnevezés	2022.12.31	2021.12.31
Nyitó egyenleg	-	-
Akvizícióval a Csoportba kerülő érték	-	-
Vásárlás	160 000	-
Eladás	(100 000)	-
Elszámolt időarányos kamat	2 038	-
<b>Záró egyenleg</b>	<b>62 038</b>	<b>-</b>



eSense Nyrt. és konszolidálásba bevont leányvállalatai  
 Konszolidált pénzügyi kimutatásai az IFRS-ek szerint a 2022.12.31-re végződő üzleti évre  
 Minden adat ezer Ft-ban, kivéve, ha másképp van jelölve.

### 13. Nyereségadó követelések

Megnevezés	2022.12.31	2021.12.31
Társasági adó	28 196	20 284
Iparűzési adó	2 198	5 046
Innovációs járulék	(4 330)	(1 652)
<b>Összesen</b>	<b>26 064</b>	<b>23 678</b>

Nyereségadó követelések között a társasági adó, iparűzés adó és innovációs járulék összevont egyenlegét mutatja ki a Csoport.

Az innovációs járulék fizetési kötelezettséget mutat, a társasági adó és iparűzési adó tekintetében követelése áll fenn a Csoportnak.

### 14. Egyéb követelések és időbeli elhatárolások

Megnevezés	2022.12.31	2021.12.31
Adókövetelések	9 160	6 328
Adott előleg	5 309	5 093
Adott kölcsön Chantili Invest Zrt.-nek	113 965	10 000
Adott óvadék	2 019	2 019
Bevételek aktív időbeli elhatárolása	37 088	148 468
Kaució	7 839	7 839
Költségek aktív időbeli elhatárolása	722	33
Túlfizetett szállítók	1 131	-
Várható hitelezési veszteség (ECL)	(10)	-
<b>Összesen</b>	<b>177 223</b>	<b>179 780</b>

A kaució az Anyavállalat által adott és irodahelyiségek bérleti szerződéseikhez kapcsolódik. Az óvadék pedig a Card Consulting Zrt. által adott összegeket tartalmazza.

Az egyéb vállalkozásnak adott kölcsön a Card Consulting Zrt. által a Chantili Invest Zrt. felé fennálló követelését tartja nyilván.

A követelés éven belüli, legkésőbb 2023.12.19-ig visszafizetendő. A kamat mértéke minden naptári félév első napján érvényes MNB alapkamat 1,5%-kal növelt értéke.

eSense Nyrt. és konszolidálásba bevont leányvállalatai  
 Konszolidált pénzügyi kimutatásai az IFRS-ek szerint a 2022.12.31-re végződő üzleti évre  
 Minden adat ezer Ft-ban, kivéve, ha másképp van jelölve.

## 15. Pénzeszköz és egyenértékeseik

A pénzeszközök és pénzeszköz egyenértékeseik tartalma a következő:

Megnevezés	2022.12.31	2021.12.31
Bankszámla	334 194	276 026
Pénztár	21 150	7 030
Értékpapírkezelők számlái	82	91
Várható hitelezési veszteség (ECL)	(44)	-
<b>Összesen</b>	<b>355 382</b>	<b>283 147</b>

A pénzeszköz egyenértékeseikkel a Csoport nem rendelkezik. A bankszámlákra kapott kamat mértéke 0-1% közötti. E tételek valós értéke könyv szerinti értékükkel közel azonos.

## 16. Saját tőke

A jegyzett tőke az anyavállalat forgalomban lévő részvényeinek névértékét tartalmazza.

Jegyzett tőke		
Megnevezés	2022.12.31	2021.12.31
Január 1-én meglévő részvények névértéke	5 000	5 000
Változás év közben (Tőkeemelés 2022.01.23)	15 000	-
<b>Összesen</b>	<b>20 000</b>	<b>5 000</b>

A törzstőke értéke és összetétele az üzleti év folyamán két alkalommal változott. A jegyzett tőke 2022.01.23-án 5.000.000 Ft-ról 20.000.000 Ft-ra növekedett. A részvények darabszáma 50 db-ról 2.000.000 db-ra emelkedett.

2022.08.25-én splitet hajtott végre. A 2.000.000 darab, egyenként 10 Ft névértékű törzsrészvényét 10.000.000 darab, egyenként 2 Ft névértékű törzsrészvénné alakította át.

Az Anyavállalat forgalomban lévő részvényeinek darabszámát az alábbi táblázat tartalmazza:

Megnevezés	2022.12.31 (db) Névérték: 2 Ft/db	2021.12.31 (db) Névérték: 100.000 Ft/db
Kibocsátott törzsrészvények	10 000 000	50
<b>Összesen</b>	<b>10 000 000</b>	<b>5 000 000</b>

Az Anyavállalat forgalomban lévő részvényeinek névértékét az alábbi táblázat tartalmazza:

Megnevezés	2022.12.31	2021.12.31
Részvények névértéke összesen	20 000	5 000
Ebből saját részvény (névértéken)	-	-
<b>Forgalomban lévő törzsrészvények névértéke</b>	<b>20 000</b>	<b>5 000</b>

eSense Nyrt. és konszolidálásba bevont leányvállalatai  
 Konszolidált pénzügyi kimutatásai az IFRS-ek szerint a 2022.12.31-re végződő üzleti évre  
 Minden adat ezer Ft-ban, kivéve, ha másképp van jelölve.

## 17. Banki hitelek

Megnevezés	2022.12.31	2021.12.31
Hosszú lejáratú hitelek	300 000	300 000
Rövid lejáratú hitelek	90 000	61 006
<b>Összesen</b>	<b>390 000</b>	<b>361 006</b>

Adós	Lejárat	Kamat	2022.12.31	1 éven belül esedékes	5 éven belül esedékes	5 éven túl esedékes	Megjegyzés
eSense Nyrt.	2024.03.14	2,50%	300 000	-	300 000	-	
Callcomm Zrt.	2025.11.28	5,5%	30 224	30 224	-	-	<i>folyószámla hitelkeret</i>
Card Consulting Zrt.	2023.02.10	0,1%	59 776	59 776	-	-	<i>folyószámla hitelkeret</i>
<b>Összesen</b>			<b>390 000</b>	<b>90 000</b>	<b>300 000</b>	<b>-</b>	

A hosszú lejáratú hitelek között az Anyavállalat által 2021.03.29-én a Takarékbank Zrt.-től felvett forint alapú hitel szerepel. A hitel egy összegben a futamidő végén esedékes, a futamidő alatt csak kamatfizetés történik.

A rövid lejáratú hitelek között a CallComm Zrt. és a Card Consulting Zrt. folyószámla hitelei találhatóak. Mindkét leányvállalat részére a Takarékbank Zrt. biztosítja a hitelkeretet.

Az üzleti év során a rövid lejáratú hitelek állománya az alábbiak szerint változott:

Megnevezés	Rövid lejáratú hitelek
Nyitó	61 006
Hitel lehívás	130 805
Hitel törlesztés	(101 811)
<b>Záró</b>	<b>90 000</b>
2022. évi kamatfizetés (hosszú és rövid lejáratú hitelek után összesen)	8 328

A hitelek valós értéke és könyv szerinti értéke közel egyező.

## 18. Lízingek

A használati jogi eszközök megjelenítésével párhuzamosan lízingkötelezettséget vett fel a Csoport. Egyes bérelt személygépkocsik esetében a bérleti szerződés pénzügyi lízingnek, a Csoport pedig lízingbevevőnek minősült.

2022. év folyamán a bérleti szerződések lejárat előtt felmondásra kerültek, emiatt a lízingkötelezettségek a hozzájuk kapcsolódó használati jogi eszközökkel együtt kivezetésre kerültek.

eSense Nyrt. és konszolidálásba bevont leányvállalatai  
 Konszolidált pénzügyi kimutatásai az IFRS-ek szerint a 2022.12.31-re végződő üzleti évről  
 Minden adat ezer Ft-ban, kivéve, ha másképp van jelölve.

Megnevezés	2022.12.31	2021.12.31
Nyitó lízingskötelezettség összesen	7 174	3 664
Évközi szerződéskötés, futamidőhosszabbítás	-	7 050
Lízingdíj fizetése	(1 529)	(3 540)
Futamidő vége előtti szerződés felmondás	(5 645)	-
<b>Fennálló lízingskötelezettség időszak végén</b>	<b>-</b>	<b>7 174</b>
<i>Ebből egy éven belül esedékes</i>	<i>-</i>	<i>3024</i>

## 19. Halasztott adókötelezettség

A tárgyidőszakban a következő halasztott adó egyenlegek keletkeztek:

Megnevezés	2022. december 31.	2021. december 31.
Halasztott adó eszközök	-	-
Halasztott adó kötelezettségek	45 146	51 421
<b>Halasztott adókötelezettség (konszolidált nettó pozíció)</b>	<b>45 146</b>	<b>51 421</b>

A tárgyévi és az előző évi halasztott adó pozíciók felvétele is 9%-os adókulcs alkalmazásával történt.

A halasztott adó levezetése a következő:

2022. december 31.	Könyv szerinti érték	Adóérték	Különbség
Goodwill	41 478	41 478	-
Immateriális eszközök	395 724	6 586	389 138
Ingatlanok	22 212	23 265	(1 053)
Gépek, felszerelések, berendezések	31 980	19 973	12 007
Készletek	11 119	11 119	-
Vevők	490 146	490 214	(68)
Eredménnyel szemben valós értéken értékelt értékpapírok	115 638	114 038	1 600
Egyéb követelések és időbeli elhatárolások	177 223	177 223	-
Pénzeszköz és egyenértékeseik	355 382	355 382	0
Hosszú lejáratú banki hitelek	300 000	300 000	-
Rövid lejáratú banki hitelek	90 000	90 000	-
Vevőktől kapott előlegek	2 492	2 492	-
Szállítók	65 289	65 289	-
Egyéb rövid lejáratú kötelezettségek és időbeli elhatárolások	289 211	289 211	-
Fel nem használt fejlesztési tartalék	-	(100 000)	100 000

eSense Nyrt. és konszolidálásba bevont leányvállalatai  
 Konszolidált pénzügyi kimutatásai az IFRS-ek szerint a 2022.12.31-re végződő üzleti évre  
 Minden adat ezer Ft-ban, kivéve, ha másképp van jelölve.

<b>Levonható különbözet összesen</b>	<b>(1 120)</b>
<b>Adóköteles különbözet összesen</b>	<b>502 745</b>
<b>Halasztott adó követelés összesen</b>	<b>-</b>
<b>Halasztott adó kötelezettség összesen</b>	<b>45 146</b>

A halasztott adó egyenlegek nettósításra kerültek, ahol azok egy adózási egységnél keletkeztek.

Összehasonlító adatok a halasztott adó levezetéséhez:

<b>2021. december 31.</b>	<b>Könyv szerinti érték</b>	<b>Adóér-ték</b>	<b>Különböze t</b>
Goodwill	41 478	41 261	-
Immateriális eszközök	474 270	20 158	471 347
Ingatlanok	3 522	3 522	-
Gépek, felszerelések, berendezések	41 786	41 786	-
Készletek	11 119	11 119	-
Vevők	360 934	360 934	-
Eredménnyel szemben valós értéken értékelt értékpapírok	182 323	182 323	-
Egyéb követelések és időbeli elhatárolások	179 780	179 780	-
Pénzeszköz és egyenértékeseik	283 147	283 147	-
Hosszú lejáratú banki hitelek	300 000	300 000	-
Rövid lejáratú banki hitelek	61 006	61 006	-
Vevőktől kapott előlegek	12 692	12 692	-
Szállítók	160 171	160 171	-
Egyéb rövid lejáratú kötelezettségek és időbeli elhatárolások	233 604	233 604	-
Fel nem használt fejlesztési tartalék	-	(100 000)	100 000
<b>Levonható különbözet összesen</b>			
<b>Adóköteles különbözet összesen</b>			<b>571 347</b>
<b>Halasztott adó követelés összesen</b>			<b>-</b>
<b>Halasztott adó kötelezettség összesen</b>			<b>51 421</b>

## 20. Vevőktől kapott előlegek

<b>Megnevezés</b>	<b>2022.12.31</b>	<b>2021.12.31</b>
Vevőktől kapott előleg	2 492	12 692
<b>Összesen</b>	<b>2 492</b>	<b>12 692</b>

A vevőktől kapott előlegek soron a vevők által a szolgáltatásnyújtás teljesítését megelőzően fizetett, ellenértékbe beszámítható pénzügyi mutatója ki a Csoport.

Az összeg általános forgalmi adóval növelt, bruttó összeg.

eSense Nyrt. és konszolidálásba bevont leányvállalatai  
 Konszolidált pénzügyi kimutatásai az IFRS-ek szerint a 2022.12.31-re végződő üzleti évre  
 Minden adat ezer Ft-ban, kivéve, ha másképp van jelölve.

## 21. Szállítók

A szállítókkal szembeni tartozások között kizárólag rövid időtávon belül lejáró tételek szerepelnek, amelyek nem diszkontált értéken kerültek megjelenítésre. Az egyenleg valós értéke és könyv szerinti értéke közel azonos.

Megnevezés	2022.12.31	2021.12.31
Szállítókkal szembeni tartozások	65 289	160 171
<b>Összesen</b>	<b>65 289</b>	<b>160 171</b>

A Csoport legnagyobb szállítói egyenlegei az üzleti év végével:

Partner neve	Egyenleg 2022.12.31-én
Madarász-úti Ingatlanhasznosító Kft.	15 327
Otp Bank Nyrt.	14 339
XP-Banktechnika Zrt.	10 988
SIA Central Europe a.s. MO-i Fióktelep	3 605
Nyír-Flop-Holding Kft.	2 232
<b>Összesen</b>	<b>46 491</b>

## 22. Egyéb rövid lejáratú kötelezettségek és időbeli elhatárolások

Ez a pozíció tartalmazza azokat a kötelezettségeket, amelyek nem szállítókhöz vagy hitelekhez kapcsolódnak. Ezek többnyire nyereségadón kívüli adóegyenlegeket, bérrel kapcsolatos kötelezettségeket, passzív időbeli elhatárolásokat tartalmaznak. A tételek nem diszkontált értéken szerepelnek, a tételek valós értéke megegyezik a könyv szerint értékükkel.

Megnevezés	2022.12.31	2021.12.31
Áfa kötelezettség	97 400	74 740
Bérhez kapcsolódó kötelezettségek	191 811	153 887
Gépjárműadó	-	103
Halasztott bevételek	-	458
Költségek passzív időbeli elhatárolása	-	4 416
<b>Összesen</b>	<b>289 211</b>	<b>233 604</b>

Halasztott bevételek ingyenesen átvett mobiltelefonokhoz kapcsolódtak. A telefonokat a befektetett eszközök között tartja nyilván a Csoport és lineárisan amortizálja. Az elszámolt értékcsökkenéssel arányosan a halasztott bevételek feloldásra kerültek.

### 23. Pénzügyi eszközök és kötelezettségek valós érték hierarchiája

Az IFRS 13 alapján a Csoport a valós értéken értékelt eszközei és kötelezettségei tekintetében, a következetesség és az összehasonlíthatóság növelése érdekében az alábbiak szerint mutatja be a három fokozatú értékelési szint szerinti valós érték hierarchiát:

Az eszköz vagy kötelezettség valós értékének megállapítására használt inputokat a valósérték-hierarchián belül különböző szintekre lehet besorolni. Ezekben az esetekben a valós értéken történő értékelés a valósérték-hierarchiának teljes egészében abba a szintjébe kerül besorolásra, amelyben a teljes értékelés szempontjából jelentős legalacsonyabb szintű input szerepel. Annak felméréséhez, hogy egy konkrét input mennyire jelentős a teljes értékelés szempontjából mérlegelés szükséges, amely során figyelembe kell venni az eszközre vagy a kötelezettségre vonatkozó tényezőket.

**Értékelési szint 1:** olyan jegyzett, általában tőzsdei árak homogén eszközök vagy kötelezettségek aktív piacain, amelyekhez a Csoport az értékelés időpontjában hozzáférhet.

**Értékelési szint 2:** a jegyzett árakon kívüli, az eszköz vagy kötelezettség vonatkozásában akár közvetlenül, akár közvetve megfigyelhető inputokat is tartalmazó mérés.

**Értékelési szint 3:** az eszköz vagy a kötelezettség értékét nem közvetlenül megfigyelhető inputokat is felhasználó mérés.

A Csoport az alábbi pénzügyi eszközöket és kötelezettségeket birtokolja:

#### Pénzügyi eszközök és egyenlegeik

Megnevezés	2022.12.31	2021.12.31
Értékpapírok	115 638	182 323
Vevőkövetelések	490 146	360 934
Egyéb követelések és időbeli elhatárolások	177 223	179 780
Pénzeszköz és egyenértékeseik	355 382	283 147
<b>Összesen</b>	<b>1 138 389</b>	<b>1 006 184</b>

#### Pénzügyi kötelezettségek és egyenlegeik

Megnevezés	2022.12.31	2021.12.31
Banki hitelek	390 000	361 006
Vevőktől kapott előlegek	2 492	12 692
Szállítók	65 289	160 171
Lízing kötelezettség	-	7 174
Egyéb kötelezettségek és időbeli elhatárolások	289 211	233 604
<b>Összesen</b>	<b>746 992</b>	<b>774 647</b>

eSense Nyrt. és konszolidálásba bevont leányvállalatai  
 Konszolidált pénzügyi kimutatásai az IFRS-ek szerint a 2022.12.31-re végződő üzleti évre  
 Minden adat ezer Ft-ban, kivéve, ha másképp van jelölve.

A valós érték hierarchiában a következő módon helyezkednek el az egyes instrumentumok:

Megnevezés	2022.12.31			2021.12.31		
	Értékelési szint 1	Értékelési szint 2	Értékelési szint 3	Értékelési szint 1	Értékelési szint 2	Értékelési szint 3
<b><i>Pénzügyi eszközök</i></b>						
Értékpapírok	53 600	-	62 038	182 323	-	-
Vevőkövetelések	-	-	490 146	-	-	360 934
Egyéb követelések és időbeli elhatárolások	-	-	177 223	-	-	179 780
Pénzeszköz és egyenértékeseik	355 382	-	-	283 147	-	-
<b>Összesen (eszközök)</b>	<b>408 982</b>	<b>-</b>	<b>729 407</b>	<b>465 470</b>	<b>-</b>	<b>540 714</b>
<b><i>Pénzügyi kötelezettségek</i></b>						
Banki hitelek	-	-	390 000	-	-	361 006
Vevőktől kapott előlegek	-	-	2 492	-	-	12 692
Szállítói tartozások	-	-	65 289	-	-	160 171
Lízing kötelezettség	-	-	0	-	-	7 174
Egyéb kötelezettségek és időbeli elhatárolások	-	-	289 211	-	-	233 604
<b>Összesen (kötelezettségek)</b>	<b>-</b>	<b>-</b>	<b>746 992</b>	<b>-</b>	<b>-</b>	<b>774 647</b>



## VIII. Egyéb közzétételek a konszolidált beszámolóhoz

### 24. Előző időszaki hibák javításai, újramegállapítás

A Card Consulting Zrt. akvizíciója során a 2021. üzleti év adataiban goodwill került kimutatásra, amelynek az értéke egy előzetes érték volt.

Az IFRS3.45 pontja értelmében a 2022.06.30-án (az évközi pénzügyi kimutatások fordulónapján) az értékelési időszak még nem zárult le, emiatt a Csoport által közzétett 2022. I. féléves konszolidált pénzügyi kimutatásokban szereplő 2021-es üzleti évre vonatkozó adatok visszamenőleg módosításra kerültek az alábbiak szerint (anélkül, hogy ezeket a módosításokat hibajavításnak kellene tekinteni):

ESZKÖZÖK	Eredeti 2021.12.31	Azonosított Szoftver értéke akvizíciókor	Halasztott adó akvizíciókor	Elszámolt értékcsökkenés szoftverre és halasztott adó visszavétele	Kimaradt tételek (eredmény szűrés és halasztott adó felvétel)	Értékpapírhoz tévesen sorolt tétel	Összesen	Módosított 2021.12.31
<b>Befektetett eszközök</b>	<b>549 734</b>	-	<b>43 792</b>	-			<b>561 056</b>	<b>561 056</b>
Goodwill	484 268	(486 582)	43 792				41 478	41 478
Immateriális eszközök	20 158	486 582		(32 470)			474 270	474 270
Ingatlanok	3 522						3 522	3 522
Gépek, felszerelések, berendezések	41 786						41 786	41 786
<b>Forgóeszközök</b>	<b>1 030 981</b>					<b>10 000</b>	<b>1 040 981</b>	<b>1 040 981</b>
Készletek	11 119						11 119	11 119
Vevők	360 934						360 934	360 934
Eredménnyel szemben valós értéken értékelt értékpapírok	182 323						182 323	182 323
Nyereségadó követelések	23 678						23 678	23 678
Egyéb követelések és időbeli elhatárolások	169 780					10 000	179 780	179 780
Pénzeszköz és egyenértékeseik	283 147						283 147	283 147
<b>Eszközök összesen</b>	<b>1 580 715</b>	-	<b>43 792</b>	<b>32 470</b>		<b>10 000</b>	<b>1 602 037</b>	<b>1 602 037</b>

eSense Nyrt. és konszolidálásba bevont leányvállalatai  
 Konszolidált pénzügyi kimutatásai az IFRS-ek szerint a 2022.12.31-re végződő üzleti évre  
 Minden adat ezer Ft-ban, kivéve, ha másképp van jelölve.

Források	Eredeti 2021.12.31	Azonosított Szoftver értéke akvizíciókor	Halasztott adó akvizíciókor	Elszámolt értékcsökkenés szoftverre és halasztott adó visszavétele	Kimaradt tételek (eredmény szűrés és halasztott adó felvétel)	Értékpapírhoz tévesen sorolt tétel	Összesen	Módosított 2021.12.31
<b>SAJÁT TŐKE ÉS KÖTELEZETTSÉGEK</b>							-	-
<b>Saját tőke</b>							-	-
Jegyzett tőke (10 Ft/db)	5 000						5 000	5 000
Eredménytartalék	757 483		43 584	(29 548)	(10 551)	10 000	770 968	770 968
<b>Anyavállalat tulajdonosaira jutó saját tőke</b>	<b>762 483</b>	-	<b>43 584</b>	<b>29 548</b>	<b>10 551</b>	<b>10 000</b>	<b>775 968</b>	<b>775 969</b>
<b>Nem kontrolláló érdekeltség</b>							-	-
<b>Hosszú lejáratú kötelezettségek</b>	<b>347 734</b>	-	<b>208</b>	<b>2 922</b>	<b>10 551</b>	-	<b>355 571</b>	<b>355 571</b>
Hosszú lejáratú banki hitelek	300 000						300 000	300 000
Hosszú lejáratú lízing kötelezettségek	4 150						4 150	4 150
Halasztott adókötelezettség	43 584		208	(2 922)	10 551		51 421	51 421
<b>Rövid lejáratú kötelezettségek</b>	<b>470 498</b>						<b>470 498</b>	<b>470 498</b>
Rövid lejáratú banki hitelek	61 006						61 006	61 006
Rövid lejáratú lízing kötelezettségek	3 024						3 024	3 024
Vevőktől kapott előlegek	12 692						12 692	12 692
Szállítók	160 171						160 171	160 171
Egyéb rövid lejáratú kötelezettségek és időbeli elhatárolások	233 605						233 605	233 604
	1							1
<b>Saját tőke és kötelezettségek</b>	<b>580 715</b>	-	<b>43 792</b>	<b>32 470</b>	-	<b>10 000</b>	<b>1 602 037</b>	<b>602 037</b>

eSense Nyrt. és konszolidálásba bevont leányvállalatai  
Konszolidált pénzügyi kimutatásai az IFRS-ek szerint a 2022.12.31-re végződő üzleti évre  
Minden adat ezer Ft-ban, kivéve, ha másképp van jelölve.

ÁTFOGÓ EREDMÉNYKIMUTATÁS	2021.12.31	Azonosított Szoftver értéke akvizíciókor	Halasztott adó visszavétele	Elszámolt értékcsökkenés szoftverre és halasztott adó visszavétele	Kimaradt tételek (eredmény szűrés és halasztott adó felvétele)	Értékpapíroz tévesen sorolt tétel	Összesen	Módosított 2021.12.31
<b>Árbevétel</b>	2 600 891	-	-	-	(58 123)	-	2 542 768	2 542 768
Anyagjellegű ráfordítás	(415 159)	-	-	-	58 123	-	(357 036)	(357 036)
Személyi jellegű ráfordítás	(1 905 540)	-	-	-	-	-	(1 905 540)	(1 905 540)
Értékcsökkenési leírás	(23 876)	-	-	(32 470)	-	-	(56 346)	(56 346)
Egyéb ráfordítások, nettó	2 470	-	-	-	-	-	2 470	2 470
<b>Üzemi tevékenység eredménye</b>	<b>258 786</b>	-	-	<b>(32 470)</b>	-	-	<b>226 316</b>	<b>226 316</b>
Pénzügyi ráfordítások, nettó	75 572	-	-	-	-	10 000	85 572	85 572
Részesedés társult vállalkozás eredményéből	4 676	-	-	-	-	-	4 676	4 676
Negatív goodwill	14 819	-	-	-	-	-	14 819	14 819
<b>Adózás előtti eredmény</b>	<b>353 853</b>	-	-	<b>(32 470)</b>	-	<b>10 000</b>	<b>331 383</b>	<b>331 383</b>
Jövedelemadó ráfordítás	(118 172)	-	43 584	2 922	(10 551)	-	(82 216)	(82 216)
<b>Adózott eredmény</b>	<b>235 681</b>	-	<b>43 584</b>	<b>(29 548)</b>	<b>(10 551)</b>	<b>10 000</b>	<b>249 167</b>	<b>249 167</b>
<b>Egyéb átfogó eredmény (nyereségadó hatása után)</b>	<b>-</b>	-	-	-	-	-	-	-
<b>Teljes átfogó eredmény</b>	<b>235 681</b>	-	<b>43 584</b>	<b>(29 548)</b>	<b>(10 551)</b>	<b>10 000</b>	<b>249 167</b>	<b>249 167</b>

## 25. Kapcsolt felekkel folytatott ügyletek

Az anyavállalat és leányvállalatai – amelyek a Csoport kapcsolt felei – közötti tranzakciók és egyenlegek a konszolidáció során kiszűrésre kerültek, és a jelen pontban nem kerülnek bemutatásra. Konszolidációs körön kívül más kapcsolt féllel a Társaságnak nem volt üzleti kapcsolata.

Az Igazgatótanács és az Audit bizottság tagjai kapcsolt felek. Az Igazgatótanács tagjai az üzleti félév folyamán az alábbi javadalmazásban részesültek:

Megnevezés	Igazgatótanács	Audit Bizottság	Összesen
Bérek	24 000	-	24 000
Juttatások	-	-	-
<b>Összesen</b>	<b>24 000</b>	<b>-</b>	<b>24 000</b>

## 26. Működési szegmensek

Az Anyavállalat tőzsdén jegyzett vállalkozás, ezért legalább a konszolidált pénzügyi kimutatásában kötelező a szegmens információk közzététele.

A Csoport következő működési szegmenseket azonosította:

- Telefoninformáció: ügyfélszolgálatok, diszpécserközpontok és információs vonalak kialakítása telefonos értékesítés, telefonos kintlévőség-kezelés, telemarketing
- Pénzügyi termékértékesítés: lakossági banki és biztosítási termékek értékesítéséhez kapcsolódó tevékenységeket sorolja ide a Csoport
- Munkaerő-kölcsönzés: saját munkavállaló ellenérték fejében történő ideiglenes átengedése legfőképp ügyfélszolgálatok számára
- Kártyaközpont: a Card Consulting Zrt. által végzett egészség- és SZÉP kártya autorizációt biztosító informatikai szolgáltatások összessége

Konszolidált szegmensenkénti eredménykimutatás 2022.12.31-én a következő:

ÁTFOGÓ EREDMÉNYKIMUTATÁS	Telefon-információ	Pénzügyi termék-értékesítés	Munkaerő-kölcsönzés	Kártya-központ	Szegmenshez nem rendelt	Összesen
<b>Árbevétel</b>	1 121 917	1 235 513	494 197	189 902	93 028	3 134 557
Anyagjellegű ráfordítás	(160 226)	(153 401)	(61 359)	(34 248)	(11 550)	(420 785)
Személyi jellegű ráfordítás	(913 317)	(1 005 792)	(402 310)	(58 575)	(75 731)	(2 455 725)
Értékcsökkenési leírás	-	-	-	(2 281)	(86 422)	(88 703)
Egyéb ráfordítások, nettó	6 643	-	-	-	(11 613)	(4 970)
<b>Üzemi tevékenység eredménye</b>	<b>55 017</b>	<b>76 320</b>	<b>30 528</b>	<b>94 798</b>	<b>(92 288)</b>	<b>164 374</b>
Pénzügyi ráfordítások, nettó	-	-	-	-	(330)	(330)
Részesedés társult vállalkozás eredményéből	-	-	-	-	-	-
<b>Adózás előtti eredmény</b>	<b>55 017</b>	<b>76 320</b>	<b>30 528</b>	<b>94 798</b>	<b>(92 618)</b>	<b>164 044</b>
Jövedelemadó ráfordítás	(28 700)	(31 606)	(12 642)	(4 858)	(2 380)	(80 185)
<b>Adózott eredmény</b>	<b>26 318</b>	<b>44 714</b>	<b>17 885</b>	<b>89 940</b>	<b>(94 998)</b>	<b>83 859</b>

eSense Nyrt. és konszolidálásba bevont leányvállalatai  
Konszolidált pénzügyi kimutatásai az IFRS-ek szerint a 2022.12.31-re végződő üzleti évről  
Minden adat ezer Ft-ban, kivéve, ha másképp van jelölve.

Az egyes szegmensek között nem volt olyan eredménytétel, amelyet eliminálni kellett volna.

Konszolidált szegmensenkénti árbevétel és eredmény 2022.12.31-én a következő:

Megnevezés	Telefon-információ	Pénzügyi termékértékesítés	Munkaerő-kölcsönzés	Kártya-központ	Szegmenshez nem rendelt	Összesen
Árbevétel külső felektől	1 121 917	1 235 513	494 197	189 902	93 028	3 134 557
Árbevétel csoporton belül	175 471	-	-	1 750	2 286	179 507
<b>Szegmens árbevétel (szegmensek közöttivel)</b>	<b>1 297 388</b>	<b>1 235 513</b>	<b>494 197</b>	<b>191 652</b>	<b>95 314</b>	<b>3 314 064</b>
<b>Szegmens eredmény (adózás előtt)</b>	<b>55 017</b>	<b>76 320</b>	<b>30 528</b>	<b>94 798</b>	<b>(94 618)</b>	<b>162 044</b>

<b>Árbevételek levezetése</b>	<b>2022.12.31</b>
Szegmenshez rendelt árbevételek összesen	3 041 529
Csoporton belüli árbevételek kiszűrése	179 507
Szegmenshez nem rendelt bevételek	93 028
<b>Eredmény levezetése</b>	
Szegmenshez rendelt eredmény	178 858
Szegmenshez nem rendelt eredmény	(94 998)
<b>Összesen</b>	<b>83 860</b>

Csoport összehasonlító adatai 2021.12.31-re:

ÁTFOGÓ EREDMÉNYKIMUTATÁS	Telefon-információ	Pénzügyi termékértékesítés	Munkaerő-kölcsönzés	Kártya-központ	Szegmenshez nem rendelt	Összesen
<b>Árbevétel</b>	802 958	1 237 711	225 530	86 408	190 161	2 542 768
Anyagjellegű ráfordítás	(115 580)	(165 356)	(30 130)	(20 565)	(25 405)	(357 036)
Személyi jellegű ráfordítás	(613 471)	(945 628)	(172 308)	(28 847)	(145 286)	(1 905 540)
Értékcsökkenési leírás	-	-	-	(722)	(55 624)	(56 346)
Egyéb ráfordítások, nettó	11 979	-	-	-	(9 509)	2 470
<b>Üzemi tevékenység eredménye</b>	<b>85 886</b>	<b>126 727</b>	<b>23 092</b>	<b>36 274</b>	<b>(45 663)</b>	<b>226 316</b>
Pénzügyi ráfordítások, nettó	-	-	-	-	85 572	85 572
Részesedés társult vállalkozás eredményéből	-	-	-	-	4 676	4 676
Negatív goodwill	-	-	-	-	14 819	14 819
<b>Adózás előtti eredmény</b>	<b>85 886</b>	<b>126 727</b>	<b>23 092</b>	<b>36 274</b>	<b>59 404</b>	<b>331 383</b>
Jövedelemadó ráfordítás	(25 962)	(40 019)	(7 292)	(2 794)	(6 149)	(82 216)
<b>Adózott eredmény</b>	<b>59 924</b>	<b>86 707</b>	<b>15 799</b>	<b>33 480</b>	<b>53 256</b>	<b>249 167</b>

Az egyes szegmensek között nem volt olyan eredménytétel, amelyet eliminálni kellett volna.

eSense Nyrt. és konszolidálásba bevont leányvállalatai  
 Konszolidált pénzügyi kimutatásai az IFRS-ek szerint a 2022.12.31-re végződő üzleti évről  
 Minden adat ezer Ft-ban, kivéve, ha másképp van jelölve.

Megnevezés	Telefoninformáció	Pénzügyi termékértékesítés	Munkaerőkölcsönzés	Kártyaközpont	Szegmenshez nem rendelt	Összesen
Árbevétel külső felektől	802 958	1 237 711	225 530	86 408	190 161	2 542 768
Árbevétel csoporton belül	58 526	-	-	-	-	58 526
<b>Szegmens árbevétel (szegmensek közöttivel)</b>	<b>861 484</b>	<b>1 237 711</b>	<b>225 530</b>	<b>86 408</b>	<b>190 161</b>	<b>2 601 294</b>
Szegmens eredmény (adózás előtt)	85 886	126 727	23 092	36 274	59 404	331 383

<b>Árbevételek levezetése</b>	<b>2021.12.31</b>
Szegmenshez rendelt árbevételek összesen	2 352 607
Csoporton belüli árbevételek kiszűrése	58 526
Szegmenshez nem rendelt bevételek	190 161
<b>Eredmény levezetése</b>	<b>2 601 294</b>
Szegmenshez rendelt eredmény	195 911
Szegmenshez nem rendelt eredmény	53 256
<b>Összesen</b>	<b>249 167</b>

A Csoport mellőzi a szegmens eszközök és kötelezettségek bemutatását, mert azt a CDO-k nem követik figyelemmel folyamatosan.

## 27. Leányvállalatok által fizetett osztalék

A leányvállalatok nem fizettek osztalékot az üzleti évben.

## 28. A kockázatok leírása és érzékenységvizsgálat

A Csoport a rá bízott vagyon kezelése során úgy jár el, hogy a tulajdonosok számára biztosított legyen az értékmaximalizálás. Ennek során a következő szempontokat követi:

- törekszik arra, hogy a Csoport folyamatos működése minden körülmények között biztosított legyen;
- optimális tőke-hitel arány kialakítására törekszik akként, hogy tőkeköltséget megfelelő szinten tartsa.

A Csoportnak tőkeszerkezete az iparági átlagnak megfelel, számszerűen meghatározott tőke-hitel arányt – mint célt – a Csoport nem tűzött ki. A Csoportra vonatkozó jogszabályban meghatározott minimális jegyzett tőke elvárása 20 000 eFt. Speciális szabályozás nem vonatkozik a tőkéjének kezelésére.

A Csoport tevékenységei által ki van téve a piaci és pénzügyi feltételek megváltozásából adódó kockázatoknak. Ezek a változások befolyásolhatják az eredményeket, az eszközök és a kötelezettségek értékét. A pénzügyi kockázatkezelés célja, hogy a kockázatokat az operatív és a finanszírozási tevékenységeken keresztül folyamatosan csökkentse.

eSense Nyrt. és konszolidálásba bevont leányvállalatai  
 Konszolidált pénzügyi kimutatásai az IFRS-ek szerint a 2022.12.31-re végződő üzleti évről  
 Minden adat ezer Ft-ban, kivéve, ha másképp van jelölve.

A Csoport tevékenységei által ki van téve a piaci és pénzügyi feltételek megváltozásából adódó kockázatoknak. Ezek a változások befolyásolhatják az eredményeket, az eszközök és a kötelezettségek értékét. A pénzügyi kockázatkezelés célja, hogy a kockázatokat az operatív és a finanszírozási tevékenységeken keresztül folyamatosan csökkentse.

### Piaci kockázat

A kamatláb kockázat annak a kockázata, hogy bizonyos pénzügyi eszközök és kötelezettségek jövőbeni pénzáramlásai a piaci kamatláb változásának hatására ingadoznak. A Csoport kamatkockázati kitétségét dinamikusan elemzi, különböző forgatókönyvek szimulálása alapján számítja ki a meghatározott kamatlábmozgások eredményre gyakorolt hatását.

A Csoport aktuális kockázatának a kamatkockázatot azonosította. A Csoport szempontjából a kamatbevételek változásának eredményre gyakorolt hatása a releváns, a kamatráfordítások között csak fix NHP hitel kamatok szerepelnek.

#### Kamatbevétel változásának hatása az eredményre

Megnevezés	Tárgyévi adat	A kamat 1% pontos változása esetén	A kamat 5% pontos változása esetén	A kamat 10% pontos változása esetén
Adózás előtti eredmény	164 044	181 557	200 331	223 799
Kamatbevétel	6 410	11 103	29 877	53 345
Kamatvonzattal rendelkező eszközök tárgyévi értéke	469 347	469 347	469 347	469 347
Adott kölcsön	113 965	113 965	113 965	113 965
Pénzeszköz és egyenértékeseik	355 382	355 382	355 382	355 382
Átlagos kamat	1,37%	2,37%	6,37%	11,37%
Kamatváltozás		73%	366%	732%
<b>Eredmény változás</b>		<b>10,68%</b>	<b>22,12%</b>	<b>36,43%</b>
<b>Elaszticitás</b>		<b>14,58%</b>	<b>6,04%</b>	<b>4,97%</b>

- Az átlagos kamatláb 1% pontos változása 10,68 %-os változást eredményezne a nettó eredményben,
- Az átlagos kamatláb 5% pontos változása 22,12 %-os változást eredményezne a nettó eredményben,
- Az átlagos kamatláb 10% pontos változása 36,43 %-os változást eredményezne a nettó eredményben.

### Hitelezési kockázat

A hitelezési kockázat annak a kockázatát fejezi ki, hogy az adós nem teljesíti szerződéses kötelezettségeit, amely pedig pénzügyi veszteséget eredményez a Csoport számára.

A hitelezési kockázatelemzés a következő pozíciókat mutatja:

eSense Nyrt. és konszolidálásba bevont leányvállalatai  
 Konszolidált pénzügyi kimutatásai az IFRS-ek szerint a 2022.12.31-re végződő üzleti évre  
 Minden adat ezer Ft-ban, kivéve, ha másképp van jelölve.

	2022.12.31	2021.12.31
Le nem járt vevőkövetelések	437 999	357 964
<30 nap	51 499	1 926
31-60 nap	58	-
61-90 nap	-	200
91-180 nap	-	-
180 <	590	844
<b>Összesen</b>	<b>490 146</b>	<b>360 934</b>

Speciális hitelezési kockázat kezelésre vonatkozó gyakorlat nincs, a cég a folyamatos nyomonkövetés során egyedileg kezeli a hitelezési kockázattal kapcsolatos eseteket.

### Likviditási kockázat

A likviditási kockázat annak kockázata, hogy a Csoport nem lesz képes megfelelni pénzügyi kötelezettségeinek. A likviditási kockázat kezeléséért az igazgatótanács felelős. A Csoport a likviditási kockázat kezelését a tartalékok és tartalékolts hitelfelvételi lehetőségek megfelelő szinten tartásával, a tervezett és tényleges cash-flow adatok folyamatos nyomon követésével, valamint a pénzügyi eszközök és kötelezettségek lejáratainak egyeztetésével végzi.

A likviditási elemzés a következő lejáratokat mutatja:

2022 december 31	Azonnal likvid	1 éven belül esedékes	1-5 között esedékes	5 éven túl vagy bizonyos helyzetben likvid	Összesen
Pénzeszköz és egyenértékeseik	355 382	-	-	-	355 382
Egyéb követelések és időbeli elhatárolások	-	177 223	-	-	177 223
Nyereségadó követelések	-	26 064	-	-	26 064
Eredménnyel szemben valós értéken értékelt értékpapírok	-	-	115 638	-	115 638
Vevők	-	490 146	-	-	490 146
Készletek	-	-	11 119	-	11 119
Gépek, felszerelések, berendezések	-	-	-	31 980	31 980
Ingatlanok	-	-	-	22 212	22 212
Immateriális eszközök	-	-	-	395 724	395 724
Goodwill	-	-	-	41 478	41 478
<b>Pénzügyi követelések</b>	<b>355 382</b>	<b>693 433</b>	<b>126 757</b>	<b>491 394</b>	<b>1 666 966</b>

2022 december 31	Azonnal likvid	1 éven belül esedékes	1-5 között esedékes	5 éven túl vagy bizonyos helyzetben likvid	Összesen
Egyéb rövid lejáratú kötelezettségek és időbeli elhatárolások	-	289 211	-	-	289 211
Szállítók	-	65 289	-	-	65 289
Vevőktől kapott előlegek	-	2 492	-	-	2 492
Banki hitelek	-	90 000	300 000	-	390 000



eSense Nyrt. és konszolidálásba bevont leányvállalatai  
Konszolidált pénzügyi kimutatásai az IFRS-ek szerint a 2022.12.31-re végződő üzleti évről  
Minden adat ezer Ft-ban, kivéve, ha másképp van jelölve.

Halasztott adókötelezettség	-	-	45 146		45 146
Saját tőke	-	-	-	874 828	874 828
<b>Pénzügyi kötelezettségek</b>	<b>-</b>	<b>446 992</b>	<b>345 146</b>	<b>874 828</b>	<b>1 666 966</b>
<b>Halmazott pozíció</b>	<b>355 382</b>	<b>601 823</b>	<b>383 434</b>	<b>-</b>	<b>-</b>

Az összehasonlító adatokat az alábbi táblázat tartalmazza:

2021 december 31.	Azonnal likvid	1 éven belül esedékes	1-5 között esedékes	5 éven túl vagy bizonyos helyzetben likvid	Összesen
Pénzeszköz és egyenértékeseik	283 147	-	-	-	283 147
Egyéb követelések és időbeli elhatárolások	-	179 780	-	-	179 780
Nyereségadó követelések	-	23 678	-	-	23 678
Eredménnyel szemben valós értéken értékelt értékpapírok	-	-	182 323	-	182 323
Vevők	-	360 934	-	-	360 934
Készletek	-	-	11 119	-	11 119
Gépek, felszerelések, berendezések	-	-	-	41 786	41 786
Ingatlanok	-	-	-	3 522	3 522
Immateriális eszközök	-	-	-	474 270	474 270
Goodwill	-	-	-	41 478	41 478
<b>Pénzügyi követelések</b>	<b>283 147</b>	<b>564 392</b>	<b>193 442</b>	<b>561 056</b>	<b>1 602 037</b>

2021 december 31.	Azonnal likvid	1 éven belül esedékes	1-5 között esedékes	5 éven túl vagy bizonyos helyzetben likvid	Összesen
Egyéb rövid lejáratú kötelezettségek és időbeli elhatárolások	-	233 604	-	-	233 604
Szállítók	-	160 171	-	-	160 171
Vevőktől kapott előlegek	-	12 692	-	-	12 692
Banki hitelek	-	61 006	300 000	-	361 006
Lízing kötelezettségek	-	3 024	4 150	-	7 174
Halasztott adókötelezettség	-	-	51 421	-	51 421
Saját tőke	-	-	-	775 969	775 969
<b>Pénzügyi kötelezettségek</b>	<b>-</b>	<b>470 497</b>	<b>355 571</b>	<b>775 969</b>	<b>1 602 037</b>
<b>Halmazott pozíció</b>	<b>283 147</b>	<b>377 042</b>	<b>214 913</b>	<b>-</b>	<b>-</b>

### COVID-19 vírus terjedésével kapcsolatos kockázatok

A koronavírus-járvány terjedésének megelőzésére számos korlátozó intézkedés került bevezetésre Magyarországon is az elmúlt üzleti évek folyamán, mely korlátozások az ingatlanbérleti jogviszonyokat is érintették. 2022. évben a korlátozások nagy része kivezetésre került.

Jelenleg sem vár jelentősebb hatást a Csoport, azonban az esetleges megbetegedések negatív hatással lehetnek a Csoport munkafolyamataira

eSense Nyrt. és konszolidálásba bevont leányvállalatai  
Konszolidált pénzügyi kimutatásai az IFRS-ek szerint a 2022.12.31-re végződő üzleti évre  
Minden adat ezer Ft-ban, kivéve, ha másképp van jelölve.

### **Orosz-ukrán háborúval kapcsolatos közzétételek**

2022. február végén kezdődött orosz-ukrán háborúnak a Csoport üzletmenetére gyakorolt hatását a menedzsment megvizsgálta és nem azonosított olyan tény, amely a Csoport pénzügyi helyzetére vonatkozóan jelentős befolyással bírna.

### **29. Más gazdálkodó egységben lévő érdekeltségek miatti közzétételek**

A Csoportnak kizárólag leányvállalatai vannak, társult vállalkozása vagy közös szerveződése nincs.

A Csoportnak egyik vállalkozása kapcsán sem kell szembenéznie olyan korlátozással, amely a nettó eszközökhöz, az eredményhez vagy a cash flowhoz való hozzáférést érintené.

A Csoportnak nincsenek olyan konszolidált vagy nem konszolidált érdekeltségei, amelyben a kontrollt nem a szavazati jogok alapján lehet megállapítani vagy ahol a szavazati jogok nem a kontrollhoz vezető releváns tevékenységek irányítására szolgálnak (strukturált gazdálkodók).

A Csoport egyik tagja sem minősül befektetési társaságnak vagy ilyenben nem részesedik. Az összes vállalkozás közzéteszi különálló pénzügyi kimutatásait a reá vonatkozó jog szerint.

### **30. Beszámolási időszakot követő lényeges események, javasolt osztalék**

A Csoport nem azonosított olyan mérlegfordulónap utáni eseményeket, amelyek az IAS 10 szerint módosító hatással lennének a kimutatások számszaki részére.

Az anyavállalat igazgatótanácsa a 2022. üzleti év beszámolójának elfogadásával egyidejűleg osztalék fizetését nem javasolja.

eSense Nyrt. és konszolidálásba bevont leányvállalatai  
 Konszolidált pénzügyi kimutatásai az IFRS-ek szerint a 2022.12.31-re végződő üzleti évre  
 Minden adat ezer Ft-ban, kivéve, ha másképp van jelölve.

### 31. Az IFRS-ek első alkalmazása

A Csoport nem készített konszolidált pénzügyi kimutatásokat (mivel nem volt ilyen követelmény) a korábbi időszakokra, azonban mivel nyilvános részvénytársaságként működik tovább az Anyavállalat, konszolidált pénzügyi kimutatásokat is prezentál 2022. üzleti évtől.

Az IFRS-re való áttérés napja 2021. január 1-je, az összehasonlító időszak első napja.

#### IFRS szerinti konszolidált teljes átfogó eredmény levezetése a magyar számviteli törvény szerinti konszolidált tárgyévi eredményből

ÁTFOGÓ EREDMÉNYKIMUTATÁS	Megjegyzések	2021.12.31 HAS	Módosítások	2021.12.31 IFRS
Árbevétel		2 542 768	-	2 542 768
Anyagjellegű ráfordítás	a)	(360 933)	3 897	(357 037)
Személyi jellegű ráfordítás		(1 905 540)	-	(1 905 540)
Értékcsökkenési leírás	b)	(53 050)	(3 296)	(56 346)
Egyéb ráfordítások, nettó	c)	(51 559)	54 029	2 470
<b>Üzemi tevékenység eredménye</b>		<b>171 686</b>	<b>54 630</b>	<b>226 317</b>
Pénzügyi ráfordítások, nettó	d)	77 627	7 946	85 572
Részesedés társult vállalkozás eredményéből		4 676	-	4 676
Negatív goodwill		14 819	-	14 819
<b>Adózás előtti eredmény</b>		<b>268 808</b>	<b>62 576</b>	<b>331 383</b>
Jövedelemadó ráfordítás	c)	(28 188)	(54 029)	(82 216)
<b>Adózott eredmény</b>		<b>240 620</b>	<b>8 547</b>	<b>249 167</b>
<b>Egyéb átfogó eredmény (nyereségadó hatása után)</b>		-	-	-
<b>Teljes átfogó eredmény</b>		<b>240 620</b>	<b>8 547</b>	<b>249 167</b>

#### Az IFRS szerinti saját tőke levezetése a magyar számviteli törvény szerinti saját tőkéből

Tőkeelemek	Jegyzett tőke	Eredménytartalék	Összesen
<b>Magyar szabályok szerinti saját tőke - 2021.01.01</b>	5 000	521 960	526 960
Használati jogi eszköz felvétele	-	(158)	(158)
<b>IFRS - 2021.01.01</b>	<b>5 000</b>	<b>521 802</b>	<b>526 802</b>

eSense Nyrt. és konszolidálásba bevont leányvállalatai  
Konszolidált pénzügyi kimutatásai az IFRS-ek szerint a 2022.12.31-re végződő üzleti évről  
Minden adat ezer Ft-ban, kivéve, ha másképp van jelölve.

Tőkeelemek	Jegyzett tőke	Eredménytartalék	Összesen
<b>Magyar szabályok szerinti saját tőke - 2021.12.31</b>	5 000	802 678	807 678
Használati jogi eszköz miatti különbség	-	86	86
Akvizíció során felvett szoftver értékcsökkenése	-	(32 470)	(32 470)
Pénzügyi instrumentumok átértékelési különbözete	-	8 304	8 304
Halasztott adó képzése	-	(7 629)	(7 629)
<b>IFRS - 2021.12.31</b>	<b>5 000</b>	<b>770 969</b>	<b>775 969</b>

A magyar számviteli törvény és az IFRS közötti eltérésekből fakadóan korrekciókat kellett végrehajtani a magyar számviteli törvény szerinti adatokon az IFRS-nek való teljeskörű megfelelés érdekében.

**Alább részletezzük a magyar számviteli törvény szerinti sorokon végrehajtott módosításokat:**

**a) -b) Pénzügy lízinghez kapcsolódó korrekciók elszámolása (IFRS 16)**

A Csoport által bérelt személygépjármű állomány egy része az IFRS 16 szabályai alapján pénzügyi lízingnek minősül.

A Csoport, mint lízingbe vevő használati jogi eszközt és lízingkötelezettséget vett fel, az eredményben elszámolt bérleti díjat pedig az anyagjellegű ráfordítások soron korigálta 3 897 e Ft értékben.

A használati jogi eszközt a szerződés időtartama, mint futamidő alatt időarányosan értékcsökkenti. Az értékcsökkenés összege emiatt növekedett 3 296 e Ft-tal.

Magyar szabályok szerinti konszolidált adat	Módosítás értéke	IFRS-ek szerinti anyagjellegű ráfordítások
(360 933)	3 897	(357 036)

Magyar szabályok szerinti konszolidált adat	Módosítás értéke	IFRS-ek szerinti értékcsökkenési leírás
(53 050)	(3 296)	(56 346)

**c) iparüzési adó ráfordítás és innovációs járulék átsorolása az egyéb ráfordítás soron**

A jövedelemadó ráfordítás sor a 46 982 e Ft helyi iparüzési adó átsorolásával, valamint 7 047 e Ft innovációs járulék átsorolásával növekedett.

Magyar szabályok szerinti konszolidált adat	Módosítás értéke	IFRS-ek szerinti értékcsökkenési leírás
(51 559)	46 982 + 7 047=54 029	2 470

**d) pénzügyi lízing kamatának elszámolása, értékpapírok valós érték különbözetének elszámolása**

A pénzügyi ráfordítások, nettó sor a lízinghez kapcsolódóan elszámolt 358 e Ft kamat összegével csökkent, valamint az eredménnyel szemben valós értéken értékelt értékpapírokra valós érték különbözetet számolt el a Csoport 8 304 e Ft összegben.

eSense Nyrt. és konszolidálásba bevont leányvállalatai  
 Konszolidált pénzügyi kimutatásai az IFRS-ek szerint a 2022.12.31-re végződő üzleti évre  
 Minden adat ezer Ft-ban, kivéve, ha másképp van jelölve.

Magyar szabályok szerinti konszolidált adat	Módosítás értéke	IFRS-ek szerinti értékcsökkenési leírás
77 627	= (358) +8304= 7 946	85 572

#### e) iparüzési adó ráfordítás átsorolása jövedelemadó ráfordítás sorra

Magyar szabályok szerinti konszolidált adat	Módosítás értéke	IFRS-ek szerinti értékcsökkenési leírás
(28 188)	(54 029)	(82 216)

### 32. Könyvvizsgálóval kapcsolatos közzétételek

A 2000. évi C. Számvitelről szóló törvény alapján Társaságunknál kötelező a beszámoló könyvvizsgáló által történő auditálása. 2021. évben a könyvvizsgálatot az UNIKONTO Számvitelkutatási Kft. látta el (1092 Budapest, Fővám tér 8. III/317.3.; adószáma: 10491252-2-43; kamarai regisztrációs sz.: 001724).

Az UNIKONTO Számvitelkutatási Kft. részéről a könyvvizsgálói feladatok ellátásáért felelős személy Dr. Lakatos László Péter (könyvvizsgálói igazolvány száma: 007102).

A könyvvizsgálat éves díja a számviteli törvény alapján az Nemzetközi Pénzügyi Beszámolási Standardok (IFRS) szerint összeállított különálló és konszolidált pénzügyi kimutatások kapcsán: 3.950 eFt + áfa. A könyvvizsgáló a jog szerinti könyvvizsgálaton kívüli tevékenységet nem végez a Csoportnál.

### 33. Számviteli szolgáltatóval kapcsolatos közzétételek

A Konszolidált pénzügyi kimutatásokat Réti Hajnalka állította össze, aki regisztrált IFRS mérlegképes könyvelő (regisztrációs száma: 202580). A mérlegképes könyvelő a Rean Hungary Kft. megbízottjaként végezte feladatát.

eSense Nyrt. és konszolidálásba bevont leányvállalatai  
Konszolidált pénzügyi kimutatásai az IFRS-ek szerint a 2022.12.31-re végződő üzleti évre  
Minden adat ezer Ft-ban, kivéve, ha másképp van jelölve.

### **34. Nyilatkozatok**

Az alkalmazott számviteli előírások alapján, a legjobb tudásunk szerint elkészített Konszolidált pénzügyi kimutatás valós és megbízható képet ad az eSense Nyrt. és a konszolidációba bevont vállalkozásai eszközeiről, kötelezettségeiről, pénzügyi helyzetéről, valamint eredményéről, a konszolidációba bevont vállalkozások helyzetéről, fejlődéséről és teljesítményéről, ismertetve a főbb kockázatokat és bizonytalansági tényezőket.

### **35. A pénzügyi kimutatások közzétételre engedélyezése**

Az eSense Nyrt. 2023. március 31-i igazgatótanácsi és auditbizottsági döntésével közzétételre engedélyezte a Csoport 2022. évi nemzetközi pénzügyi beszámolási standardok (IFRS) szerint készített konszolidált pénzügyi kimutatását.

Budapest, 2023. március 31.

eSense Nyrt. képviseletében:

.....

Varga Gábor  
igazgatótanács elnöke

.....

dr. Jakab Szabolcs  
igazgatótanács tagja



# **Különálló pénzügyi kimutatások**

**eSense**

## **Nyilvánosan Működő Részvénytársaságról**

a 2022. december 31-én végződő üzleti évre az Európai Unió  
által befogadott Nemzetközi Pénzügyi Beszámolási  
Standardok (IFRS) szerint

eSense Nyrt. különálló pénzügyi kimutatása az IFRS-ek szerint a 2022.12.31.-re végződő üzleti évre  
Minden adat ezer Ft-ban, kivéve, ha másképp van jelölve.

**A pénzügyi kimutatásokban szereplő rövidítések magyarázata:**

IAS	Nemzetközi Számviteli Standardok
IFRS	Nemzetközi Pénzügyi Beszámolási Standardok
IFRIC/SIC	Értelmezések a Nemzetközi Pénzügyi Beszámolási Standardokhoz
FVTOCI	Egyéb átfogó eredménnyel szemben valós értéken értékelt
FVTPL	A nyereséggel/veszteséggel szemben valós értéken értékelt
CDO	Vezető működési döntéshozó
EPS	Egy részvényre jutó eredmény
AB	Audit Bizottság
ECL	Várható hitelezési veszteség
ROU	Használati jogi eszköz

A zárójelben szereplő számok negatív értéket jelölnek a pénzügyi kimutatásokban!



eSense Nyrt. különálló pénzügyi kimutatása az IFRS-ek szerint a 2022.12.31.-re végződő üzleti évre  
Minden adat ezer Ft-ban, kivéve, ha másképp van jelölve.

## IX. A pénzügyi kimutatások számszaki részei

### Különálló átfogó eredménykimutatás a 2022. december 31-én végződő 365 napra

ÁTFOGÓ EREDMÉNYKIMUTATÁS	Megjegyzés	2022.12.31.	2021.12.31.
<b>Árbevétel</b>	(1)	2 713 883	2 419 850
Anyagjellegű ráfordítás	(2)	(489 422)	(359 305)
Személyi jellegű ráfordítás	(3)	(2 078 909)	(1 809 245)
Értékcsökkenési leírás		(19 816)	(20 575)
Egyéb ráfordítások, nettó	(4)	(5 077)	(6 993)
<b>Üzemi tevékenység eredménye</b>		<b>120 659</b>	<b>223 732</b>
Pénzügyi ráfordítások, nettó	(5)	(1 544)	76 039
<b>Adózás előtti eredmény</b>		<b>119 115</b>	<b>299 771</b>
Jövedelemadó ráfordítás	(6)	(63 587)	(77 396)
<b>Adózott eredmény</b>		<b>55 528</b>	<b>222 375</b>
<b>Egyéb átfogó eredmény</b>		<b>-</b>	<b>-</b>
<b>Teljes átfogó eredmény</b>		<b>55 528</b>	<b>222 375</b>

*Az átfogó eredménykimutatás a tételeket előjelhelyesen tartalmazza!  
A kiegészítő megjegyzések a pénzügyi kimutatások szerves részét képezik.  
A zárójeles hivatkozások a pénzügyi kimutatások VI-VII. fejezeteire utalnak.*

eSense Nyrt. különálló pénzügyi kimutatása az IFRS-ek szerint a 2022.12.31.-re végződő üzleti évre  
Minden adat ezer Ft-ban, kivéve, ha másképp van jelölve.

**Különálló mérleg**  
**2022. december 31. napjára**

<b>ESZKÖZÖK</b>	<b>Megjegyzés</b>	<b>2022.12.31</b>	<b>2021.12.31</b>
<b>Befektetett eszközök</b>		<b>664 348</b>	<b>672 615</b>
Immateriális eszközök	(7)	5 069	20 022
Ingatlanok	(7)	19 102	486
Gépek, felszerelések, berendezések	(7)	23 966	35 896
Tartós befektetések leányvállalatban	(8)	616 211	616 211
<b>Forgóeszközök</b>		<b>754 855</b>	<b>738 540</b>
Vevők	(9)	447 093	318 895
Értékpapírok	(10)	-	72 165
Nyereségadó követelések	(11)	34 732	34 125
Egyéb követelések és időbeli elhatárolások	(12)	28 189	133 975
Pénzeszköz és egyenértékeseik	(13)	244 162	172 256
Követelések anya-, leányvállalattal szemben	(14)	676	7 124
<b>Eszközök összesen</b>		<b>1 419 200</b>	<b>1 411 155</b>
<b>SAJÁT TŐKE ÉS KÖTELEZETTSÉGEK</b>			
<b>Saját tőke</b>			
Jegyzett tőke	(15)	20 000	5 000
Eredménytartalék		738 725	683 197
<b>Saját tőke összesen</b>		<b>758 725</b>	<b>688 197</b>
<b>Hosszú lejáratú kötelezettségek</b>			
Hosszú lejáratú banki hitelek	(16)	300 000	300 000
Hosszú lejáratú lízing kötelezettségek	(17)	-	4 150
Halasztott adókötelezettség	(18)	10 948	10 551
<b>Rövid lejáratú kötelezettségek</b>			
Rövid lejáratú lízing kötelezettségek	(17)	-	3 024
Vevőktől kapott előlegek	(19)	2 484	12 684
Szállítók	(20)	54 259	139 096
Egyéb rövid lejáratú kötelezettségek és időbeli elhatárolások	(21)	235 324	192 300
Kötelezettségek anya-, leányvállalattal szemben	(22)	57 460	61 153
<b>Saját tőke és kötelezettségek</b>		<b>1 419 200</b>	<b>1 411 155</b>

*A kiegészítő megjegyzések a pénzügyi kimutatások szerves részét képezik.*

*A zárójeles hivatkozások a pénzügyi kimutatások VI-VII. fejezeteire utalnak*

eSense Nyrt. különálló pénzügyi kimutatása az IFRS-ek szerint a 2022.12.31.-re végződő üzleti évre  
Minden adat ezer Ft-ban, kivéve, ha másképp van jelölve.

**Különálló cash flow-kimutatás  
a 2022. december 31-én végződő 365 napra**

Megnevezés	Megjegyzés	2022.12.31	2021.12.31
Adózás előtti eredmény		119 115	299 771
Kamatráfordítás, nettó	(5)	15 901	7 611
<b><i>Pénzmozgással nem járó tételek</i></b>			
Értékcsökkenés	(7)	19 816	20 575
Devizás összevont árfolyamkülönbözet eredményhatása	(5)	16	(20)
Várható hitelezési veszteség eredményhatása	(5)	93	-
Kamatbevétel	(5)	(1 122)	(132)
Tárgyi eszközök, immateriális javak értékesítésének eredménye		138	-
Értékpapírok valós érték különbözete	(5)	-	335
<b><i>Pénzmozgással nem járó tételek összesen</i></b>		<b>18 941</b>	<b>20 758</b>
<b><i>Működő tőke változásai</i></b>			
Vevő követelések változása	(9)	(128 258)	55 724
Egyéb forgóeszközök és elhatárolások változása	(12)	105 786	(109 705)
Szállító kötelezettségek változása	(20)	(84 847)	121 202
Egyéb rövidelejáratú kötelezettségek és elhatárolások változása	(19);(21)	32 824	853
<b><i>Összes nettó forgótőke változás</i></b>		<b>(74 495)</b>	<b>68 074</b>
Fizetett kamat		(12 647)	(6 560)
Fizetett nyereségadó		(63 796)	(114 078)
<b>Üzleti tevékenységből származó nettó cash-flow</b>		<b>3 019</b>	<b>275 576</b>
Részesedések megszerzése	(8)	-	(610 500)
Tárgyi eszköz, immateriális javak beszerzése	(7)	(27 070)	(23 631)
Tárgyi eszközök, immateriális javak értékesítésének bevétele		9 738	-
Kapott kamat		1 122	8
Adott kölcsön (-) és visszafizetése (+)	(14)	6 500	(7 000)
<b>Befektetési tevékenységből származó nettó cash-flow</b>		<b>(9 710)</b>	<b>(641 123)</b>
Részvénykibocsátás	(15)	15 000	-
Kölcsön felvétel (+) /visszafizetés (-)	(22)	(7 000)	-
Hitel felvétel	(16)	-	300 000
Lízing kötelezettségek teljesítése (+) felvétel/(-) fizetés	(17)	(1 529)	3 510
Értékpapírok értékesítése - vásárlása	(10)	72 165	127 500
<b>Pénzügyi tevékenységből származó nettó cash-flow</b>		<b>78 636</b>	<b>431 010</b>
<b>Pénzeszközök változása</b>		<b>71 945</b>	<b>65 463</b>
Devizás pénzeszközök átértékelése	(5)	(6)	20
Pénzeszközökre elszámolt hitelezési veszteség	(5)	(33)	-
<b>Pénzeszközök mérleg szerinti változása</b>		<b>71 906</b>	<b>65 483</b>
Pénzeszközök az év elején	(13)	172 256	106 773
Pénzeszközök az időszak végén	(13)	244 162	172 256

*A cash flow-kimutatás a tételeket előjelhelyesen tartalmazza!  
A kiegészítő megjegyzések a pénzügyi kimutatások szerves részét képezik.*

eSense Nyrt. különálló pénzügyi kimutatása az IFRS-ek szerint a 2022.12.31.-re végződő üzleti évre  
Minden adat ezer Ft-ban, kivéve, ha másképp van jelölve.

**Különálló saját tőke változás kimutatás  
a 2022. december 31-én végződő 365 napra**

<b>Megnevezés</b>	<b>Jegyzett tőke</b>	<b>Eredménytartalék</b>	<b>Összesen</b>
<i>Megjegyzés</i>	<i>(15)</i>		
2021.01.01	5 000	460 822	465 822
2021. évi átfogó eredmény	-	222 375	222 375
<b>IFRS - 2021.12.31</b>	<b>5 000</b>	<b>683 197</b>	<b>688 197</b>
Tőkeemelés (2022.01.23)	15 000	-	15 000
2022.évi átfogó eredmény	-	55 528	55 528
<b>IFRS - 2022.12.31</b>	<b>20 000</b>	<b>738 725</b>	<b>758 725</b>

*A saját tőke változás kimutatás a tételeket előjelhelyesen tartalmazza!  
A kiegészítő megjegyzések a pénzügyi kimutatások szerves részét képezik.*

eSense Nyrt. különálló pénzügyi kimutatása az IFRS-ek szerint a 2022.12.31.-re végződő üzleti évre  
Minden adat ezer Ft-ban, kivéve, ha másképp van jelölve.

## **X. A számviteli politika meghatározó elemei, a konszolidált pénzügyi kimutatások elkészítésének alapja**

### ***Nyilatkozat az IFRS-eknek való megfelelésről***

A menedzsment kijelenti, hogy az különálló pénzügyi kimutatások az Európai Unió által befogadott Nemzetközi Pénzügyi Beszámolási Standardokkal összhangban készültek. A vezetőség e nyilatkozatát felelőssége tudatában tette meg.

### ***A pénzügyi kimutatások tartalma***

E pénzügyi kimutatások a eSense Nyrt. vagyonát, teljesítményét és pénzügyi helyzetét mutatják be. Az Nyrt., mint anyavállalat konszolidált pénzügyi kimutatásokat is készít, amely az anyavállalat és a konszolidálásba bevont vállalkozásainak (együttesen: Csoport) vagyonát, teljesítményét és pénzügyi helyzetét mutatják be. A Társaság különálló- és a Csoport pénzügyi kimutatásait az Anyavállalat menedzsmentje készíti el és hagyja jóvá, valamint gondoskodik azok közzétételéről.

A Társaság a konszolidált pénzügyi kimutatásokat a Budapesti Értéktőzsde honlapján ([www.bet.hu](http://www.bet.hu)) és saját honlapján ([www.esense.hu](http://www.esense.hu)) is közzéteszi.

A pénzügyi kimutatások elkészítésének alapja; az alkalmazott szabályrendszer és a mögöttes feltételezések, értékelési filozófia

A pénzügyi kimutatások az International Accounting Standard Board (IASB) által megalkotott International Financial Reporting Standard (IFRS) alapján készültek.

Az IFRS-ek magukban foglalják az IFRS-eket, az IAS-okat, az Értelmezési Bizottság által megalkotott IFRIC-eket és SIC-eket. Az IFRS-eket úgy alkalmazta a Társaság, ahogyan azokat az Európai Unió befogadta.

Az Anyavállalat menedzsmentje megállapította, hogy a vállalkozás folytatásának követelménye teljesül, vagyis semmiféle olyan jel nincsen, amely arra utalna, hogy az Nyrt. a működését belátható időn belül – mely egy éven túlmutat – megszünteti vagy lényegesen csökkenti.

A Társaság általában a múltbeli bekerülési érték alapján értékeli eszközeit, kivéve azokat a helyzeteket, amelynél az IFRS-ek alapján az adott elemet valós értéken kell értékelni. A pénzügyi kimutatásokban a kereskedési célú pénzügyi instrumentumokat kellett valós értéken értékelni.

### **Az IFRS-ek első alkalmazása az különálló beszámolóban**

A 2000. évi C. törvény 9/A. § (2) bekezdés a) pontja alapján éves beszámolóját az IFRS-ek szerint állíthatja össze az a vállalkozó, amelynek értékpapírjait az Európai Gazdasági Térség bármely államának szabályozott piacán forgalmazzák

A Társaság 2021. évben nyilatkozott arról, hogy az IFRS szabályai szerint készíti az éves beszámolóját.

A Társaság IFRS-re történő áttérésének napja 2022. január 1 volt.

eSense Nyrt. különálló pénzügyi kimutatása az IFRS-ek szerint a 2022.12.31.-re végződő üzleti évre Minden adat ezer Ft-ban, kivéve, ha másképp van jelölve.

**A Társaság tevékenységének rövid bemutatása (működés központja, jogi forma, tulajdonosi szerkezet, alkalmazandó jog)**

Az eSense Human Resources Nyrt. Magyarországon a Fővárosi Bíróság, mint Cégbíróság által bejegyzett nyilvánosan működő részvénytársaság. 2022.05.26-án Társasági formaváltást követően vált nyilvánosan működő részvénytársasággá. 2007.09.12-én alapították, részvénytársasági formában.

Székhelye: 1138 Budapest, Madarász Viktor utca 47-49.

A Budapesti Értéktőzsde Zrt. 210/2022 számú határozatával részvényeit 2022.05.24-én vette fel a Terméklistára, a részvényekkel való kereskedés a BÉT Standard kategóriájában 2022.05.31-én indult el.

A Társaság törzstőkéje 2022.12.31-én 10.000.000 db egyenként 2Ft/db törzsrészvényből áll.

A törzstőke értéke és összetétele az üzleti év folyamán két alkalommal változott. A jegyzett tőke 2022.01.23-án 5.000.000 Ft-ról 20.000.000 Ft-ra növekedett. A részvények darabszáma 50 db-ról 2.000.000 db-ra emelkedett.

2022.08.25-én 02/2022. (VII.25.) számú közgyűlési határozatban 2.000.000 darab, egyenként 10 Ft névértékű törzsrészvényét 10.000.000 darab, egyenként 2 Ft névértékű törzsrészvénné alakította át (split). Az új részvények első BÉT kereskedési napja 2022.09.02, első OTC kereskedési napja 2022.09.06 volt.

A Társaság főtevékenysége a munkaerőkölcsönzés, emellett ügyfélszolgálatok, diszpécserközpontok és információs vonalak kialakításával, telefonos értékesítéssel, pénzügyi szolgáltatások közvetítésével, telefonos kintlévőség-kezeléssel és piackutatással, valamint felnőttképzési és tanácsadási szolgáltatásokkal is foglalkozik.

**A tulajdonosi összetétel 2022. december 31-én a Társaság nyilvántartásai szerint a következő:**

Név	2022.12.31.	
	Üzletrész névértéke ezer HUF	Részesedés %
Közkézhányad	4 686	23,43%
5Stars Holding Zrt.	15 314	76,57%
<b>Összesen</b>	<b>20 000</b>	<b>100%</b>

**A részvényekhez kapcsolódó szavazati jogok száma 2022. december 31-én:**

Részvénytípus	Kibocsátott darabszám	Szavazati jogra jogosító részvények darabszáma	Részvényenkénti szavazati jog	Összes szavazati jog	Saját részvények száma
Törzs	10 000 000	10 000 000	1	10 000 000	-
<b>Összesen</b>	<b>10 000 000</b>	<b>10 000 000</b>	<b>N/A</b>	<b>10 000 000</b>	<b>-</b>

eSense Nyrt. különálló pénzügyi kimutatása az IFRS-ek szerint a 2022.12.31.-re végződő üzleti évre  
Minden adat ezer Ft-ban, kivéve, ha másképp van jelölve.

### **A Társaság leányvállalatai, konszolidáció**

A Csoport az Anyavállalaton kívül leányvállalatokból áll.

A leányvállalatok tevékenysége hasonló az Anyavállalatéhoz a Card Consulting Zrt. kivételével. A Card Consulting Zrt. egészségpénztárak és SZÉP kártya szolgáltatók által kibocsátott kártyák autorizációját biztosító informatikai szolgáltatást is kínál.

A Csoporttagok lefontosabb adatai:

<b>Társaság</b>	<b>Cím</b>	<b>Főtevékenység</b>
CALLCOMM Zrt.	4400 Nyíregyháza, Derkovits utca 119.	Telefoninformáció
Card Consulting Zrt.	1118 Budapest, Dayka Gábor utca 5.	Egyéb információ-technológiai szolgáltatás
Sales Point Pénzügyi Tanácsadó és Szolgáltató Kft.	1138 Budapest, Madarász Viktor utca 47-49.	Telefoninformáció

<b>Társaság</b>	<b>Jegyzett tőke 2022.12.31-én</b>	<b>Részesedés mértéke % 2022.12.31- én</b>	<b>Változás hatályba lépése</b>	<b>Jegyzett tőke 2021.12.31- én</b>	<b>Részesedés mértéke % 2021.12.31- én</b>	<b>Minősítés</b>
eSense Nyrt.	20 000	-	-	5 000	-	anyavállalat
CALLCOMM Zrt.	5 000	100%	2021.08.23	5 000	100%	leányvállalat
Card Consulting Zrt.	5 000	100%	2021.07.01	5 000	100%	leányvállalat
Sales Point Pénzügyi Tanácsadó és Szolgáltató Kft.	3 000	100%	2012.09.17	3 000	100%	leányvállalat

A CALLCOMM Zrt. 50%-át alapítástól tulajdonolta az Anyavállalat, így 2021.07.01-ig társult vállalkozásként equity módszerrel, csak a részesedés arányos eredmény került konszolidálásra.

Mindegyik cég nyilvánosan közzéteszi egyedi pénzügyi kimutatásait.

A leányvállalatok részletes bemutatása:

#### **CallComm Zrt.:**

A CallComm Zrt. telefonos értékesítési, callcenter üzemeltetési, tanácsadási, illetve felnőttképzési szolgáltatással foglalkozik 2015 óta.

A CallComm székhelye Nyíregyházán található, ahol jelenleg közel 100 munkaállomáson végeznek, telefonos ügyfélszolgálati, értékesítési és kintlévőség kezelői kampányokat. Ezen kívül több esetben vettek részt reprezentatív kutatások elvégzésében is. A tevékenységi kör felöleli a kimenő és bejövő telefonhívások kezelésének teljes palettáját, az ügyfélszolgálatok és információk vonalak kialakításától kezdve, a kintlévőség kezelésén keresztül a piackutatásig és adattisztításig.

eSense Nyrt. különálló pénzügyi kimutatása az IFRS-ek szerint a 2022.12.31.-re végződő üzleti évre Minden adat ezer Ft-ban, kivéve, ha másképp van jelölve.

Tekintettel arra, hogy az Anyavállalat és a CallComm Zrt. hasonló piaci szereplők kiszolgálásában érdekelt, így az Anyavállalat potenciális növekedési lehetőséget látott meg a cég 100%-os megszerzésében.

#### **Card Consulting Zrt.**

A Card Consulting Zrt. (továbbiakban: „CardCo”) bankfüggetlen szolgáltatóként kártyatechnikán alapuló informatikai rendszereket tervez és üzemeltet. Jogelődje, a Card-Consulting Kft.

2001-ben hozta létre az 1993. évi XCVI. számú törvény alapján az egészségpénztári kártyarendszert, mely bankkártya-technikai alapokon teljesíti e törvény speciális kívánalmait.

Jelenleg öt egészségpénztári ügyfélnek és az MKB Bank SZÉP kártya szolgáltatónak biztosít kiszervezett tevékenységet nyújtó partnerként a szolgáltatásuk gerincét képező kártyarendszer informatikai működtetését, a tranzakciók ellenőrzését, felügyeletét és jóváhagyását a POS terminál segítségével bonyolított kártyahasználat, illetve az online tranzakciók során.

A CardCo az informatikai szolgáltatások mellett telefonos ügyfélszolgálatot is nyújt a partnerek ügyfeleinek. Folyamatosan zajlik a társaság modernizációja és az üzleti tevékenység optimalizálása, a szinergiák kihasználása. A CardCo 2020. július 1.-vel alakult Zrt.-vé.

#### **Sales Point Pénzügyi Tanácsadó és Szolgáltató Kft.**

A Sales Point Kft. az Anyavállalat 100%-os tulajdonban lévő leányvállalata, amely egy projektcéggént került megalapításra 2012-ben a Kibocsátó által, egyszemélyes Kft-ként. A Sales Point Kft. árbevétele egyéb pénzügyi kiegészítő szolgáltatás nyújtásából, ún. függő ügynöki tevékenységből generálódott, a legutóbbi legnagyobb partnere a Cofidis Magyarországi Fióktelepe, amelynek pénzügyi termékeinek értékesítését látta el.

A Sales Point Kft. 2020. év közepe óta szüneteltette a tevékenységét, majd 2022. évben újraindult és az NN Biztosító Zrt. termékeit értékesíti.

#### ***A pénzügyi kimutatások prezentálásának pénzneme, pontossága***

Az anyavállalat funkcionális pénzneme a magyar forint. A pénzügyi kimutatások forintban készültek (prezentálás pénzneme) és ha más jelölés nem szerepel, az adatok ezer forintban (eFt) szerepelnek.

A Társaság szempontjából lényeges idegen pénznem az euró. A deviza árfolyama a beszámolási időszakban a következő volt (egy pénzegység/forint, MNB árfolyamok):

Pénznem	2022		2021	
	Záró	Átlag	Záró	Átlag
Euro (EUR)	400,25	391,33	369	358,52



eSense Nyrt. különálló pénzügyi kimutatása az IFRS-ek szerint a 2022.12.31.-re végződő üzleti évre Minden adat ezer Ft-ban, kivéve, ha másképp van jelölve.

## **XI. A Társaság számviteli politikájának lényeges elemei**

### ***A pénzügyi kimutatások prezentálása***

A Társaság különálló pénzügyi kimutatásokat tesz közzé (továbbiakban: pénzügyi kimutatások). A pénzügyi kimutatások a következőket foglalják magukban (részek):

- különálló mérleg;
- különálló átfogó eredménykimutatás;
- különálló saját tőke-változás kimutatás;
- különálló cash-flow kimutatás;
- kiegészítő megjegyzések az különálló pénzügyi kimutatásokhoz.

### ***A prezentálással kapcsolatos lényegesebb döntések***

A Társaság úgy döntött, hogy az átfogó eredménykimutatást egy önálló kimutatásban szerepelteti, aszerint, hogy az egyéb átfogó eredményhez kapcsolódó tételeket azonos kimutatásban, az időszak nettó nyeresége (vesztesége) után jeleníti meg.

A Társaság az IFRS szerinti különálló pénzügyi kimutatását teljes üzleti évre első alkalommal készíti el.

Az különálló pénzügyi kimutatásokat magyar forintban teszi közzé a Társaság. Ez a prezentálás pénzneme. Az különálló pénzügyi kimutatások egy naptári évet fognak át. Az különálló pénzügyi kimutatások fordulónapja minden évben a naptári év utolsó napja, december 31.

A Társaság a tőzsdei előírásoknak megfelelően félévente készít évközi pénzügyi kimutatásokat. Az évközi pénzügyi kimutatásokra az IAS 34 szabályait kell alkalmazni, azok nem tartalmazzák minden IAS 1 által megkövetelt közzétételt, illetve az adatokat tömörített formában tartalmazzák.

Az különálló pénzügyi kimutatások egy összehasonlító adatot tartalmazznak, kivéve, ha egy időszakot újra meg kell állapítani vagy számviteli politikát kellett változtatni. Ebben a helyzetben a Társaság bemutatja az összehasonlító időszak nyitó mérlegértékeit is.

Abban a helyzetben, ha a prezentálás érdekében szükségessé válik az, hogy egy tételt átsoroljanak egy másik kategóriába (például új pénzügyi kimutatás sor miatt), akkor az előző évi adatokat úgy korrigálja a Társaság, hogy az összehasonlíthatóság megvalósuljon.

### ***Külföldi pénznem***

A külföldi pénznem a gazdálkodó egység funkcionális pénznemétől eltérő pénznem.

A Társaság az különálló pénzügyi kimutatásait forintban prezentálja.

Egy adott gazdálkodó egységnek csak idegen pénznemen keletkezhetsz átváltásiárfolyam-különbözete.

eSense Nyrt. különálló pénzügyi kimutatása az IFRS-ek szerint a 2022.12.31.-re végződő üzleti évre  
Minden adat ezer Ft-ban, kivéve, ha másképp van jelölve.

### ***Az eredménykimutatáshoz kapcsolódó számviteli politikák***

#### **Árbevételek**

A Társaság a 2018. évtől hatályos IFRS 15 – A vevőkkel kötött szerződésekből származó árbevétel elszámolása – Standard szabályai szerint számolja el árbevételét.

Az IFRS 15 Standard a szerződésekből származó bevételekre alkalmazandó egységes modellt hozott létre. A Standard nem tartalmaz bevétel elszámolási szabályokat többek között az IFRS 9, Pénzügyi Instrumentumok Standard hatálya alá tartozó bevételekre, IFRS 16 Lízingek Standard hatókörébe eső lízingszerződésekből eredő bevételekre.

Úgynevezett öt lépéses modell segítségével határozható meg, hogy mikor, mekkora összegben kell a bevételeket megjeleníteni:

6. A Standard alapján egy szerződés akkor jön létre, ha az alábbi feltételek teljesülnek:
  - A felek elfogadták a szerződést és elkötelezték annak teljesítésére;
  - A felek jogai annak alapján egyértelműen meghatározhatóak;
  - A szerződésnek gazdasági haszna van;
  - Valószínűsíthető, hogy az eladó megkapja az átadott áru/teljesített szolgáltatás ellenértékét akár úgy is, hogy jogi eszközöket alkalmaz annak beszedésére.
  - Szerződésmódosítás esetében vizsgálendő hogyan változott annak tartalma, mert elképzelhető olyan eset, hogy a módosítást önálló, külön szerződésként kell értelmezni
7. Teljesítési kötelek azonosítása: A Társaságnak szerződéskötéskor értékelnie kell a vevői szerződésben ígért árukat vagy szolgáltatásokat, és teljesítési kötelemként kell azonosítania minden egyes, vevőnek való átadásra vonatkozó ígéretet, amelynek tárgya vagy
  - a) egyedi áru vagy szolgáltatás (áru- vagy szolgáltatáscsomag); vagy
  - b) olyan egyedi áruk vagy szolgáltatások sorozata, amelyek lényegében azonosak, és amelyek vevőnek való átadása azonos minta szerint történik
8. Az ügyleti ár meghatározása: Az ügyleti ár azon ellenértékösszeg, amelyre a Társaság az ígért áruk vagy szolgáltatások vevőnek való átadásáért várakozása szerint jogosultságot szerez, ide nem értve a harmadik felek nevében beszedett összegeket (például egyes forgalmi adókat). A vevői szerződésben ígért ellenérték tartalmazhat fix összegeket, változó összegeket, vagy fix és változó összeget is.
9. Az ügylet árának hozzárendelése az egyedi kötelekhez: Az eladónak meg kell osztania az ügylet árát az egyes kötelek között. Amennyiben az egyes kötelekhez egyedi árak nem rendelhetők, a megosztáshoz becslést kell alkalmazni, a Standard által elfogadott módszerek szerint.
10. Az árbevétel elszámolása: Az árbevételt akkor lehet elszámolni, amikor a megvásárolt eszköz vagy szolgáltatás feletti kontroll átszáll az eladótól a vevőre. Ez történhet egy meghatározott időtartam alatt vagy egy konkrét időpontban. A kontroll átszállása akkor történik meg, ha annak révén a vevő képes irányítani az eszköz használatát és jogosult az eszközből származó hasznok szedésére.

A Társaság a vevői szerződéseit egyedileg értékeli és vizsgálja. A vevői szerződések kapcsán alkalmazza az 5 lépéses modellt.

A jelenlegi szerződések tekintetében a teljesítés időpontja nem tér el a kiszámlázás periódusától. A Társaság a szolgáltatások feletti ellenőrzést folyamatosan adja át, és ezért a teljesítési kötelek is

eSense Nyrt. különálló pénzügyi kimutatása az IFRS-ek szerint a 2022.12.31.-re végződő üzleti évre Minden adat ezer Ft-ban, kivéve, ha másképp van jelölve.

folyamatosan elégíti ki, illetve a bevételt is folyamatosan jeleníti meg. Ez alól kivételt képeznek a szakértési, tanácsadási bevételek, melyek egyszeri, konkrét időpontban teljesített szolgáltatások.

### **Működéshez kapcsolódó ráfordítások**

A Társaság jelenlegi tevékenységéből fakadóan a ráfordításokat költségnemek szerint bontja meg:

- anyagjellegű ráfordítások: a Társaság a szolgáltató tevékenysége során a szolgáltatásnyújtás érdekében felmerült anyag jellegű költségeket sorolja ide, amely tartalmazza a vásárolt és felhasznált anyagok értékét, az igénybe vett szolgáltatások és egyéb szolgáltatások, valamint a közvetített szolgáltatások értékét.
- személyi jellegű ráfordítások: a munkavállalóhoz és vezető tisztségviselőkhöz kapcsolódó bérköltségeket, személyi jellegű egyéb kifizetéseket, valamint a bérjárulékokat tartalmazza.
- értékcsökkenési leírás: a gépek, felszerelések, berendezések, immateriális javak, valamint használati jogi eszközök értékcsökkenhető összegének szisztematikus elosztása az eszköz hasznos élettartamára.

### **Egyéb bevételek és ráfordítások**

Az egyéb bevételek között jeleníti meg a Társaság az árbevételként nem besorolható értékesítések ellenértékét és minden olyan bevételt, amelyet nem lehet pénzügyi bevételnek vagy az egyéb átfogó eredményt növelő témának tekinteni.

Az egyéb ráfordítások azok a ráfordítások, amelyek a működéshez közvetve kapcsolódnak és nem minősülnek pénzügyi ráfordításnak vagy nem az egyéb átfogó eredményt csökkentik. Az egyéb bevételeket és az egyéb ráfordításokat nettó módon jeleníti meg a Társaság az eredménykimutatás főlapján, de a kiegészítő megjegyzésekben részletezi az összetevőit.

### **Pénzügyi bevételek és ráfordítások**

A Társaság a kamatráfordításokat (mint saját finanszírozásának egyik terhét), a vásárolt értékpapírok értékesítésekor elért eredményt, valamint a készleten maradó értékpapírok valós érték különbözetét mutatja be a pénzügyi eredmény pozíción.

Az IFRS 9 Pénzügyi Instrumentumok Standard által bevezetett értékvesztési modell szabályai szerint számított várható értékvesztéseket is itt jeleníti meg a Társaság.

A Társaság a devizás tételek árfolyamkülönbözetét (ha az IAS 21 Átváltási árfolyamok hatásai standard alapján nem az egyéb átfogó eredmény része) a pénzügyi eredményben jeleníti meg.

A pénzügyi eredményt az eredménykimutatásba nettósítva állítja be a Társaság.

### **Jövedelemadó ráfordítás**

A jövedelemadó ráfordítást a tényleges és a halasztott jövedelemadó összege alkotja. A Társaság ide sorolja a helyi iparűzési adó, valamint az innovációs járulék üzleti évi, ráfordításként elszámolt összegét is.

### **Egyéb átfogó eredmény**

eSense Nyrt. különálló pénzügyi kimutatása az IFRS-ek szerint a 2022.12.31.-re végződő üzleti évre Minden adat ezer Ft-ban, kivéve, ha másképp van jelölve.

Az egyéb átfogó eredmény olyan tételeket foglal magában (ideértve az átsorolás miatti módosításokat is), amelyek nem kerülnek megjelenítésre az eredménykimutatásban az adott időszaki eredmény részeként, de a Társaság széles körben értelmezett hozamaihoz vagy ráfordításaihoz hozzátartoznak.

### ***A mérleghez kapcsolódó számviteli politikák, az eszközök és kötelezettségek megjelenítése és értékelése***

#### **Gépek, felszerelések, berendezések**

A gépek, felszerelések, bekerülési értékük halmozott értékcsökkenéssel és értékvesztéssel csökkentett értékén tartja nyilván a Társaság.

A bekerülési érték tartalmazza az engedményekkel csökkentett beszerzési árat, beleértve a vámot és egyéb vissza nem igényelhető adókat, illetve minden olyan költséget, ami az eszköz adott helyen és módon való működéséhez szükséges

Az eszköz leszerelésének, eltávolításának, valamint a helyszín helyreállításának becsült költségei is a bekerülési érték részét képezik, amennyiben a kötelezettségre az IAS 37 (Céltartalékok, függő kötelezettségek és követelések) rendelkezései szerint céltartalékot kell képezni.

Amennyiben az eszköz jelentős értékű, úgy vizsgálni kell, hogy az adott eszköz komponensekre bontható-e. A komponenseket külön kell az értékcsökkenés szempontjából megítélni. Jelenleg nincs olyan eszköz a Vállalatban, amelyeket komponensekre kellene bontani.

Használatban lévő eszközökkel kapcsolatban felmerült költségeket akkor jelenítjük meg eszközként, ha az eszközként való aktiválás vagy a ráaktiválás feltételeit teljesítik. A karbantartási és javítási költségek felmerülésükkor költségként kerülnek elszámolásra. Az esetleges nagyobb átvizsgálási költségeket is eszközként jeleníti meg a Társaság, külön komponensként.

Az eszközök értékcsökkenése lineáris módszer szerint kerül elszámolásra. Az eszközök beszerzési értékét a használatbavétel időpontjától kezdődően, az eszközök hasznos élettartama alatt írja le a Társaság.

Eszközök jellemző hasznos élettartalma:

Gépek, felszerelések, berendezések	2-8 év
Ingatlanok	20-50 év

Az eszközök selejtezésekor a bekerülési érték és a halmozott értékcsökkenés kivezetésre kerül. Az eszköz eladásakor a bekerülési érték és a halmozott értékcsökkenés kivezetésre kerül, az esetleges nyereség vagy veszteség a nettó eredményben (egyéb tételek között) kerül elszámolásra.

Azon eszközök esetében, amelyekre értékcsökkenést számolunk el, minden olyan esetben, amikor valamilyen esemény vagy a körülmény megváltozása arra utal, hogy könyv szerinti értékük nem térülne meg, megvizsgáljuk, hogy bekövetkezett-e értékvesztés.

Az értékvesztés mértéke az eszköz könyv szerinti értéke és megtérülő értéke közötti különbsége. A megtérülő érték az eszköz értékesítési költségekkel csökkentett valós értéke és használati értéke közül a magasabb.

#### **Immateriális eszközök**

eSense Nyrt. különálló pénzügyi kimutatása az IFRS-ek szerint a 2022.12.31.-re végződő üzleti évre Minden adat ezer Ft-ban, kivéve, ha másképp van jelölve.

Az immateriális eszközöket a bekerülési értékük halmozott értékcsökkenéssel és értékvesztéssel csökkentett értékén tartja nyilván a Társaság. A várható élettartam során értékcsökkenés került elszámolásra a lineáris leírási módszer szerint.

## Lízingek

### Lízing azonosítása

Egy szerződés lízingszerződésnek minősül, vagy lízinget tartalmaz, ha ez a szerződés egy meghatározott időszakra vonatkozóan átadja a mögöttes eszköz használatának jogát díjfizetés ellenében. Ekkor a lízingbe vevő jogosult az eszköz használatából eredő hasznot beszedni és a használatára vonatkozóan jogosult döntéseket hozni. Nem minősül lízingnek az a helyzet sem, amikor ugyan bérleti megállapodást köt a cég egy eszközre, de nem a cég érdekében kontrollálják a mögöttes eszköz (pl. személyes használatra átadott cégautó).

A Társaság a lízing azonosítására az IFRS 16 Standard B. függelék B31. pontja szerinti folyamatábrát alkalmazza:

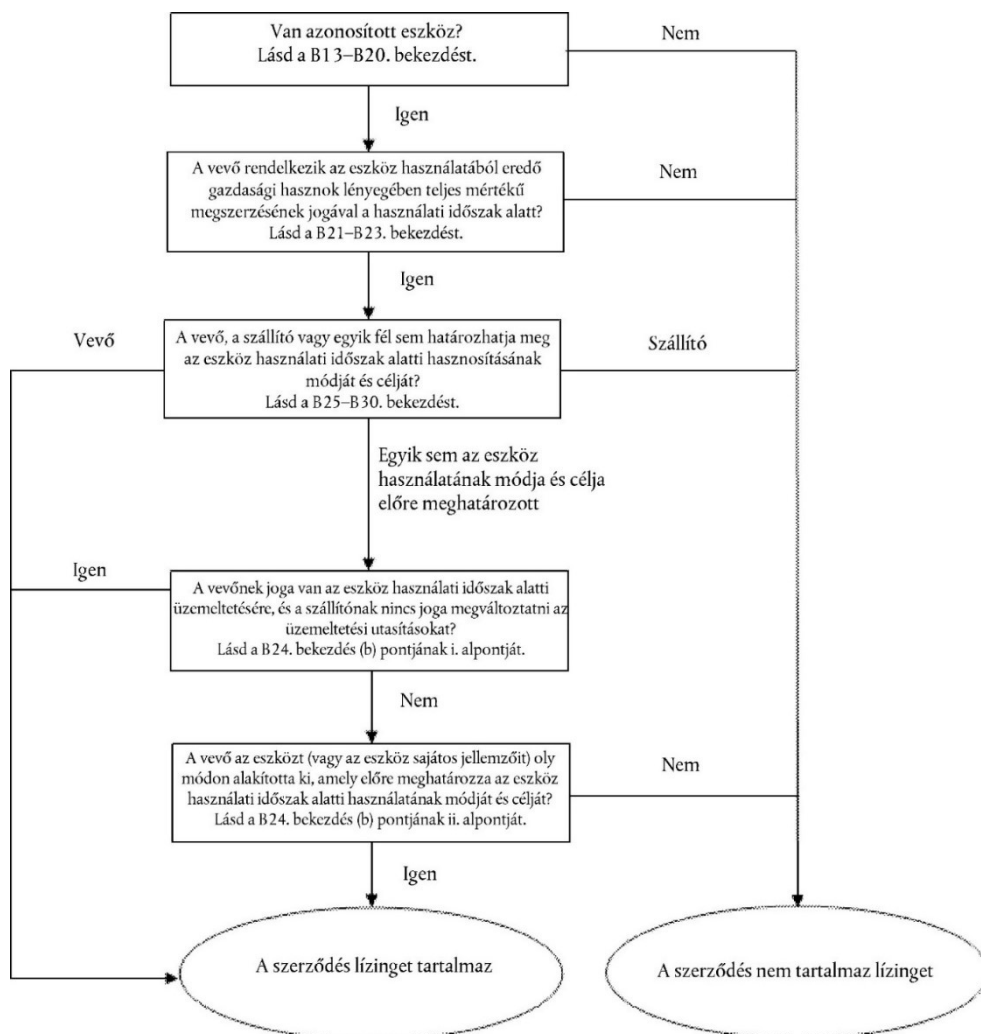

2. ábra Lízingszerződés minősítése IFRS 16.B31

eSense Nyrt. különálló pénzügyi kimutatása az IFRS-ek szerint a 2022.12.31.-re végződő üzleti évre Minden adat ezer Ft-ban, kivéve, ha másképp van jelölve.

**2022. évben a Társaság bérelt személygépkocsi állománnyal kapcsolatos szerződésai lízingszerződésnek minősültek, melyek 2022.07.01-ig a futamidő lejárta előtt megszüntetésre kerültek.**

### **Megjelenítés a lízingbevevőnél**

A lízingbevevőnek a kezdőnapon egy használatijog-eszközt és egy lízingkötelezettséget kell megjelenítenie.

### **Megjelenítési kivételek**

Ha a Társaság valamely szerződés tekintetében az IFRS 16 szerint lízingbevevőnek minősül, akkor a rövid futamidejű (kevesebb, mint 12 hónap), valamint a kisértékű mögöttes eszközökre vonatkozó lízingekre nem alkalmazza a Standard szabályait, hanem a lízingdíjakat az eredmény terhére számolja el, szétosztva.

### **Használatijog-eszköz értékelése**

A Társaság a lízing keretében hasznosított eszközeit használati jog eszközként mutatja ki a mérlegben. A használati jog eszközeit a költségmodell szerint értékeli, az értékcsökkenés elszámolása során elsősorban a szerződéses időtartamból indul ki. A használati jog eszközöket a Társaság az IAS 36 szabályai szerint teszteli értékvesztésre. A használati jog eszközöket a gazdálkodó azzal az eszközcsoporttal együtt mutatja ki, amelybe a mögöttes eszköz tartozik. A használati jog eszközöket a kiegészítő megjegyzésekben különíti el.

A lízingbeadónak a lízingeket vagy operatív lízingnek, vagy pénzügyi lízingnek kell minősítenie.

Egy lízing akkor minősül pénzügyi lízingnek, ha lényegében a mögöttes eszköz tulajdonlásával járó összes kockázatot és hasznot átadja. Egy lízing akkor minősül operatív lízingnek, ha nem adja át lényegében a mögöttes eszköz tulajdonlásával járó összes kockázatot és hasznot.

### **Megjelenítés a lízingbe adónál**

A lízingbeadónak a kezdőnapon a pénzügyi lízing keretében tartott eszközöket a mérlegből ki kell vezetnie, és a lízingdíjakra vonatkozó követeléseket kell bemutatnia a lízingből származó cash flow jelenértékén (nettó befektetés a lízingben).

A pénzügyi lízingbeadásból származó cash flowk jelenértékét lízingbefektetésként jeleníti meg a Társaság. A jelenértékszámítás során a lízingbevételhez kapcsolódó inkrementális kamatlábat használja Társaság. A lízingkövetelésre az ECL-t az egyszerűsített módszer alapján határozza meg a Társaság.

A lízingbeadónak az operatív lízingből származó lízingdíjakat vagy lineáris módszerrel, vagy más szisztematikus módszerrel kell megjelenítenie az eredménykimutatásban, akként, hogy a lízingbe adott eszközt továbbra is megjeleníti a mérlegben és értékcsökkenti.

A Társaság akkor tekinti pénzügyi lízingnek bármely konstrukciót (lízingbeadóként),

- a mögöttes eszközt a lízing futamidejének a végén átruházza a lízingbevevőre;
- olyan joga a lízingbevevőnek, amely alapján a mögöttes eszköz tulajdonjogát a futamidő végén megszerezheti és e jog lehívása kellően valószínű;
- a lízing futamideje (a bizonyított kiterjesztési időszakokkal együtt) meghaladja a mögöttes eszköz hátralévő gazdasági élettartamának háromnegyedét;
- a lízingdíjak jelenértékének összessége eléri a mögöttes eszköz valós értékének 90%-át;

eSense Nyrt. különálló pénzügyi kimutatása az IFRS-ek szerint a 2022.12.31.-re végződő üzleti évre Minden adat ezer Ft-ban, kivéve, ha másképp van jelölve.

- a lízinghez tartozó mögöttes eszköz speciális.

Abban az esetben, ha a lízing futamideje határozatlan a futamidőt a kikényszeríthető időszak becslése alapján kell meghatározni.

### **Értékesítési céllal tartott eszközök és megszűnő tevékenységek**

Értékesítésre tartott eszközök közé kell sorolni azokat a befektetett eszközöket, amelyek értéke már nem folyamatos használat, hanem egy közeli értékesítési tranzakció keretében térül majd meg. Értékesítési céllal tartottak azok az úgynevezett elidegenítési csoportok is, amelyek olyan eszközöket és hozzájuk szorosan kapcsolódó kötelezettségeket tartalmaznak, amelyektől a későbbiekben egy tranzakció keretében válnak meg várhatóan (pl. egy értékesítésre szánt leányvállalat).

E besorolás akkor alkalmazható, ha nagyon valószínű, hogy az értékesítés a minősítéstől számított egy éven belül megtörténik, és az eszköz vagy a csoport jelenlegi formájában készen is áll az értékesítésre, az értékesítés érdekében szükséges tevékenységek folynak (pl. marketingtevékenység) és az eszközt, elidegenítési csoportot ésszerű áron kínálják.

A Társaság az értékesítésre tartott eszközeit elkülönítve mutatja be a mérlegben.

### **Hitelfelvételi költségek**

A hitelfelvételi költségek – amennyiben valószínűsíthető, hogy a jövőben gazdasági hasznokat eredményeznek majd – részét képezik a bekerülési értéknek olyan eszközök megszerzése, építése vagy gyártása esetén, melyeknek használatra vagy értékesítésre alkalmassá tétele szükségszerűen jelentős időt vesz igénybe. Ezeket az eszközöket az úgynevezett minősített eszközök.

A Társaság a hitelfelvételi költségek aktiválását akkor kezdi meg az adott eszközre, ha

- az eszközzel kapcsolatban a kiadások felmerültek
- a beruházás megvalósítása valószínűsíthető, visszavonhatatlan elkötelezettsége van a megvalósításra

Ha az eszköz használatra kész, akkor a hitelfelvételi költségek aktiválását be kell fejezni.

### **Készletek**

A készleteket a bekerülési érték és a nettó realizálható érték közül az alacsonyabb értéken kell nyilvántartani. A nettó realizálható érték a készletek összes befejezéshez szükséges és értékesítési költséggel csökkentett becsült eladási árát jelenti.

### **Pénzügyi eszközök és kötelezettségek**

Az IFRS 9 -el összhangban az alábbi szabályokat alkalmazza a Társaság:

#### **Besorolás**

A kereskedési célú, nyereségszerzés érdekében tartott pénzügyi eszközök és kötelezettségek, ill. a derivatív instrumentumok az eredménnyel szemben valós értéken értékelt (FVTPL) pénzügyi instrumentumok közé tartoznak.

Azok az adósságinstrumentumok, amelyek megfelelnek az SPPI tesztnek (vagyis a belőlük származó cash flow kizárólag kamat és tőketörlesztés), illetve a tartásuk célja a szerződéses cash flow-k beszedése (üzleti modell teszt) az amortizált bekerülési érték kategóriába kerülnek (AC kategória). Ez a kategória tartalmazza a vevő- és egyéb követeléseket, a és a pénzkészleteket.

eSense Nyrt. különálló pénzügyi kimutatása az IFRS-ek szerint a 2022.12.31.-re végződő üzleti évre  
Minden adat ezer Ft-ban, kivéve, ha másképp van jelölve.

Azok az adósságinstrumentumok, amelyek megfelelnek az SPPI tesztnek, de tartásuk célja a szerződéses cash flow-k és az instrumentumok értékesítése az FVTOCI kategóriába kerül. Ekkor az instrumentum valós értéken kerül a könyvekbe, a valós érték miatti különbséget pedig az egyéb átfogó eredményt érinti, amely a saját tőke elkülönített tartalékában halmozódik. Az adósságinstrumentumhoz tartozó kamat, várható értékvesztés, értékesítés eredménye a nettó eredményt érinti. A felhalmozott átértékelést az instrumentum kivezetésekor vissza kell forgatni a nettó eredménybe.

A Társaság a tőkeinstrumentumait, hacsak nem kereskedési célúak, az FVTOCI kategóriába sorolja, vagyis az eszközt valós értéken értékeli minden fordulónapon (azzal, hogy a bekerülési érték is tekinthető bizonyos esetekben valós értéknek) a különbséget pedig az egyéb átfogó eredményt érinti. Ha az ilyen eszközt kivezetik, a felhalmozott átértékelési különbséget nem lehet visszaforgatni a nettó eredménybe, de a felhalmozott tőkerész az eredménytartalékba átvételre kerül.

Az egyéb kötelezettségek közé olyan pénzügyi kötelezettségek tartoznak, amelyek nem lettek besorolva az eredménnyel szemben valós értéken értékelt instrumentumok közé.

Az egyéb kötelezettségek körébe tartozó tételek a pénzügyi kimutatások VII. fejezetének 21. pontjában kerültek részletezésre.

#### *Megjelenítés*

A pénzügyi eszközök és kötelezettségek az elszámolás napján kerülnek a Társaság könyveibe, a derivatív eszközök kivételével, amelyek a kereskedés napján kerülnek be. A pénzügyi eszközök vagy pénzügyi kötelezettségek kezdeti értékelése valós értéken történik, hozzászámítva (olyan tétel esetében, amelyet később nem értékelnek valós értéken, eredménnyel szemben) olyan tranzakciós költségeket, amelyek közvetlenül annak megszerzéséhez vagy kibocsátásához kapcsolódnak.

#### *Kivezetés*

A pénzügyi eszközök akkor kerülnek kivezetésre, amikor lejárnak a pénzügyi eszközökből eredő cash-flow megszerzésére irányuló jogok, vagy a Társaság jelentős mértékben átruházza a pénzügyi eszköz tulajdonjogával kapcsolatos összes kockázatot és hasznot (bármilyen jelentős jog megtartása nélkül).

#### *Értékelés*

A kezdeti megjelenítést követően az eredménnyel szemben valós értéken értékelt összes pénzügyi eszköz vagy pénzügyi kötelezettség, valamint az összes egyéb átfogó eredménnyel szemben valós értéken értékelt eszköz értékelése valós értéken történik. Amennyiben nem áll rendelkezésre jegyzett piaci ár valamely aktív piacról és a valós értéket nem lehet megbízhatóan meghatározni, a Társaság értékelési technikákat alkalmaz a valós érték megállapítása érdekében.

Az AC kategóriába sorolt pénzügyi eszközök és az összes olyan pénzügyi kötelezettség, amely nem tartozik az eredménnyel szemben valós értéken nyilvántartott kategóriába amortizált bekerülési értéken kerülnek kimutatásra. A díjak és kedvezmények, beleértve a kezdeti tranzakciós költségeket is, a kapcsolódó instrumentum könyv szerinti értékében szerepelnek, és az eszköz effektív kamatlába alapján amortizálódnak.

Az adósságinstrumentumok – leszámítva az eredménnyel szemben valós értéken értékelt tételeket – várható értékvesztéssel csökkentett értéken kerülnek a könyvekbe. A várható értékvesztés tárgyévi része az eredmény terhére vagy javára kerül elszámolásra.



eSense Nyrt. különálló pénzügyi kimutatása az IFRS-ek szerint a 2022.12.31.-re végződő üzleti évre  
Minden adat ezer Ft-ban, kivéve, ha másképp van jelölve.

Eredménnyel szemben valós értéken nyilvántartott pénzügyi eszköz vagy pénzügyi kötelezettség nyereségét vagy veszteségét az átfogó eredménykimutatásban (tárgyévi eredmény elemeként, nettó módon), értékpapírok nyereségeként vagy veszteségeként kell elszámolni.

Az FVTOCI instrumentum effektív kamatbevételéből származó hozamot a tárgyévi eredményben kell külön soron kimutatni, az eszköz várható veszteségétől eltérő pozícióban (amely a nettó nyereség egy másik kategóriájában kerül elszámolásra). Az ilyen pénzügyi eszköz értékelési nyereségét vagy veszteségét az egyéb átfogó eredményben kell elszámolni. Az FVTOCI pénzügyi adósságinstrumentumok elidegenítéséből származó nyereséget vagy veszteséget a tárgyévi eredményben kell elszámolni, és a korábban felhalmozott egyéb átfogó eredményt át kell sorolni a nettó eredménybe.

Az adósságinstrumentumként nyilvántartott pénzügyi eszközök és egyéb pénzügyi kötelezettségek vonatkozásában a nyereség vagy veszteség akkor kerül amortizációs eljárással (adózott eredményként) elszámolásra az átfogó eredménykimutatásban, amikor a pénzügyi eszközt vagy kötelezettséget kivezetik vagy értékvesztést számolnak el.

#### *Valós értéken történő értékelés*

A pénzügyi instrumentumok valós értéke a beszámolási időszak végén jegyzett piaci ár, tranzakciós költségek nélkül. Ha nem áll rendelkezésre jegyzett piaci ár, az instrumentum valós értéke értékelési modellek vagy diszkontált cash-flow technikák alkalmazásával kerül megállapításra.

Diszkontált cash-flow technikák alkalmazásakor a becsült jövőbeni cash-flow a Társaság gazdasági becslésein alapul, és a diszkont ráta olyan piaci ráta, amely a mérleg fordulónapján egy adott instrumentumra hasonló feltételek és kikötések mellett érvényes. Értékelési modellek alkalmazásakor az adatok a beszámolási időszak végén végzett piaci értékeléseken alapulnak.

1.szint: Az értékeléshez felhasznált adatok nyilvánosan elérhető, jegyzett árakon alapulnak (további információk nem szükségesek az értékeléshez).

2.szint: A jegyzett árakkal nem rendelkező eszközök esetén az értékeléshez felhasznált adatok közvetve vagy közvetlenül megfigyelhetők.

3. szint: A tőzsdén nem forgalmazott derivatívák valós értékének becslése azon összegben alapul, amelyet a Társaság szokásos üzleti feltételek szerint kapna a szerződés beszámolási időszak végén történő megszűnésekor, figyelemmel az adott piaci viszonyokra és a felek aktuális hitelképességére.

#### *Amortizált bekerülési érték mérése*

A pénzügyi eszköz vagy pénzügyi kötelezettség amortizált bekerülési értéke a pénzügyi eszköz vagy pénzügyi kötelezettség kezdeti kimutatásakor meghatározott értéke csökkentve a tőketörlesztésekkel, növelve vagy csökkentve az eredeti érték és a lejáratkori érték közötti különbséget effektív kamatláb módszerrel kiszámolt halmozott amortizációjával, és csökkentve a pénzügyi eszközök értékvesztése vagy behajthatatlansága miatti leírással.

Az effektív kamatláb az a ráta, amely pontosan diszkontálja a becsült jövőbeni készpénz-kifizetéseket vagy -bevételeket a pénzügyi instrumentum várható élettartama során, vagy – adott esetben – egy rövidebb időtartamra a pénzügyi eszköz vagy pénzügyi kötelezettség nettó könyv szerinti értékére. Az effektív kamatláb számításakor a Társaság a pénzügyi eszköz összes szerződéses feltételének figyelembevételével becsüli a cash-flow-t, de nem veszi figyelembe a jövőbeni hitelvesztéseket.

#### *Pénzügyi eszközök értékvesztése (várható értékvesztés)*

eSense Nyrt. különálló pénzügyi kimutatása az IFRS-ek szerint a 2022.12.31.-re végződő üzleti évre  
Minden adat ezer Ft-ban, kivéve, ha másképp van jelölve.

Az AC és FVTOCI kategóriába tartozó adósságinstrumentumokra várható értékvesztés miatti tartalékot kell elszámolni. A várható értékvesztés az instrumentum élettartama alatt nem realizálható cash flow összegével írható le. A várható értékvesztés a következő tényezőkből eredeztethető:

- veszteségnek kitett összeg (EAD);
- nem-teljesítés esetén realizált veszteség (LGD);
- fizetéképtelenné válás valószínűsége (PD) a releváns időszakra nézve.

A pénzügyi eszközök megjelenítésekor a 12-havi várható veszteséget kell kiszámítani, amelyet a 12 havi PD segítségével kell meghatározni, ami annak valószínűségét jelenti, hogy a partner 12 hónapon belül fizetéképtelenné válik (1. szakasz). Az így meghatározott ECL-t az eszköz közvetlen csökkentése nélkül, kontra aktív tételként kell figyelembe venni (tartalék). Az eszköz bruttó értéke (ECL nélkül számolt értéke) nem változik.

Ha az eszköz hitelminősége romlik, akkor át kell sorolni a 2. szakaszra, melynél már az élettartalmi értékvesztésre kell tartalékot képezni, szintén a nettó eredménnyel szemben, az eszköz értékének közvetlen csökkentése nélkül.

Ha az eszköz értékvesztetté válik, akkor át kell sorolni a 3. szakaszra, amelynél az élettartalmi veszteség közvetlenül az eszköz értékét csökkenti.

Ha az eszköz hitelminősége javul, az eszközt a 3. szakaszból a 2. szakaszba, illetve a 2. szakaszból az 1. szakaszba kell visszasorolni.

Egy eszközt a Társaság nem teljesítőnek tekint, ha a szerződéses cash flow legalább 90 napot késtek, azonban piaci információk felhasználásával egyedi mérlegelés alapján korábban is megállapítható az, hogy az eszköz nem teljesítő.

A Társaság vélelmezi a hitelminőség romlást, ha a szerződéses cash flow több mint 30 napot késik.

A hitelminőség romlásra, illetve az értékvesztésre a következő jelek utalhatnak:

- piaci adatok
- gazdasági környezet változása
- külső minősítési adatok
- összehasonlító adatok
- kockázatkezelők megállapításai
- haladék nyújtása adósnak
- fizetési hajlandóság

Bizonyos kisebb követelés egyenlegek esetén az ECL kollektív alapon kerül meghatározásra. A vevőkövetelésekre az egyszerűsített ECL modellt kell alkalmazni, ami azt jelenti, hogy rögvest az élettartalmi értékvesztést kell elszámolni és nem kell követni a hitelminőség állapotát folyamatosan.

Az egyszerűsített módszer esetén a következő ECL arányt alkalmazza a Társaság általában:

Késés	ECL %
Kevesebb, mint 90 nap	1%
91 – 180 nap között	50%
180 nap fölött	100% vagy egyedileg

eSense Nyrt. különálló pénzügyi kimutatása az IFRS-ek szerint a 2022.12.31.-re végződő üzleti évre Minden adat ezer Ft-ban, kivéve, ha másképp van jelölve.

Amennyiben várható hitelezési veszteség nagysága csökken, a csökkenést az eredmény javára kell elszámolni, a megfelelő ráfordítás csökkentésével.

### **Vevőkövetelések**

A vevőkövetelések közé a vevőktől a szokásos üzletmenet során eladott árukért vagy nyújtott szolgáltatásokért járó, forgalmi adóval növelt ki nem egyenlített ellenérték. Ezek az összegek várhatóan egy éven belül (vagy a szokásos működési cikluson belül, ha az hosszabb) befolynak, így a forgóeszközök közé kerülnek besorolásra. A vevőkövetelések számlázott értéken kerülnek megjelenítésre, mely kezdetben valós értékükkel lényegében megegyezik. A várható hitelezési veszteség meghatározása során a Társaság az egyszerűsített módszert alkalmazza.

### **Egyéb követelések és időbeli elhatárolások**

Ezek a követelések a többi követelés közé nem tartozó fizetési igényeket tartalmazza. Az értékelésük a vevőkövetelésekével egyezik meg. Ezen a mérlegpozíción jelennek meg az aktív időbeli elhatárolások is. Jelentős tétel lehet e mérlegpozíción belül a brókerekkel szembeni követelések.

### **Követelések értékvesztése**

A követelésekre akkor kerül elszámolásra értékvesztés, amikor valószínűvé válik, hogy a Társaság nem fogja tudni beszedni összes kintlévőségét (vevőnek pénzügyi nehézségei vannak, csőd- vagy felszámolási eljárás indult ellene). A jelentős pénzügyi eszközökre egyedileg, a nem jelentős pénzügyi eszközök csoportjára összevontan kerül elszámolásra a szükséges értékvesztés.

Amennyiben objektív bizonyíték van arra, hogy az amortizált bekerülési értéken nyilvántartott kölcsönökön és követeléseken értékvesztés miatti veszteség keletkezett, a veszteség összegét az eszköz könyv szerinti értéke, valamint a becsült jövőbeni cash flow-knak (figyelembe nem véve a jövőbeni hitelezési veszteségeket, amelyek még nem merültek fel) a pénzügyi eszköz eredeti effektív kamatlábjával (azaz a bekerüléskor kiszámított effektív kamatlájjal) diszkontált jelenértéke közötti különbözetként kell meghatározni. Amennyiben nincs objektív bizonyíték valamely pénzügyi eszköz értékvesztésére, egy hasonló hitelkockázati jellemzőkkel rendelkező csoportban együttesen vizsgáljuk meg az értékvesztés szükségességét.

A csoportos értékvesztési vizsgálat esetében a korosbitás alapján történik a kalkuláció elkészítése. Behajthatatlanság esetében a Társaság az eredménykimutatással szemben vezeti ki a követelés értékét, a közvetlenül kapcsolódó értékvesztést pedig a ráfordításokkal szemben. A Társaság nem diszkontálja azokat a követeléseit, amelyek egy éven belül esedékesek (ezeknél vélelmezi, hogy a pénz időértéke nem jelentős).

### **Pénzeszközök és egyenértékesek**

A pénzeszközök közé tartozik a pénztár, a bankbetétek és egyéb olyan, likvid betét és értékpapír, amelynek eredeti lejáratát nem haladja meg a három hónapot és értékváltozásának a kockázata elhanyagolható (nem tartozik ide a folyószámlahitel, de a cash-flow kimutatásban a folyószámlahitelt a pénzeszköz egyenértékesekkel egy tekintet alatt kell kezelni.).

Amennyiben egy pénzeszköz esetében értékvesztés következne be, úgy azt a nettó eredmény terhére kell elszámolni, az ECL-t ezekre az eszközökre is el kell számolni.

eSense Nyrt. különálló pénzügyi kimutatása az IFRS-ek szerint a 2022.12.31.-re végződő üzleti évre Minden adat ezer Ft-ban, kivéve, ha másképp van jelölve.

### **Jegyzett tőke**

A jegyzett tőke tartalmazza az Anyavállalat által kibocsátott részvények névértékének összegét.

### **Eredménytartalék**

Az eredménytartalék a felhalmozott, de ki nem fizetett osztalék összegét tartalmazza.

### **Osztalékok**

A Társaság a fizetendő osztalékot a pénzügyi beszámolóban az eredménytartalék csökkentésével egyidejűleg kötelezettségként mutatja ki abban az időszakban, amelyben a tulajdonosok az osztalékot jóváhagyták.

### **Saját részvények**

Ha a Társaság megvásárolja az Anyavállalat részvényeit, a kifizetett ellenérték és a járulékos költségek Saját részvényként kerülnek kimutatásra, saját tőke csökkentő tételként, önálló soron negatív előjellel, amíg a részvények bevonásra vagy újra eladásra nem kerülnek. Amikor ezeket a részvényeket a későbbiekben a Társaság eladja, az a saját tőke értékét növeli úgy, hogy az ezen keletkező nyereség vagy veszteség közvetlenül a saját tőkét érinti (nyereség esetén az ársíót növeli, veszteség esetén az eredménytartalékot csökkenti). A saját részvényekkel kapcsolatos tranzakciókat a tranzakció napján kell könyvelni.

### **Szállítói tartozások, egyéb kötelezettségek és időbeli elhatárolások**

A szállítókat és egyéb kötelezettségeket, valamint az elhatárolásokat bekerüléskor valós értéken kerülnek nyilvántartásba, mely általában a nominális értékkel egyezik meg. A későbbi időszakokban az effektív kamatláb módszerével meghatározott amortizált bekerülési értéken szerepelnek.

### **Nyereségadó tartozás és követelés, halasztott adó tartozás és eszköz**

A Társaság valamennyi típusú, a jogszabályi rendelkezések alapján fizetendő adó esetében az IAS 12 Jövedelemadók ("IAS 12") standard előírásai alapján végzi el annak kiértékelését, hogy az adott adótípus jövedelemadónak minősül-e.

Az átfogó eredménykimutatásban megjelenő jövedelemadó az adott időszakra vonatkozó folyó és halasztott adót jelenti. A halasztott adó a tárgyévi eredményben kerül kimutatásra, kivéve, ha az egyéb átfogó eredményben kimutatásra kerülő tételekhez kapcsolódik, ekkor a halasztott adó is ott kerül kimutatásra.

A Társaság halasztott adót számol el az eszközök és forrásoknak az adott, jövedelemadónak minősülő adót szabályozó jogszabályszerinti értéke és a nyilvántartási értéke közötti ideiglenes eltérések vonatkozásában a mérleg módszer alapján. A halasztott adó kimutatott összege az eszközök és források nyilvántartási értéke realizálásának vagy rendezésének várható módján alapul, a beszámolási időszak végén érvényben lévő vagy lényegében érvényben lévő adókulcsok alkalmazása mellett.

Az adott időszakra vonatkozó adó az adott év adóköteles jövedelme után fizetendő adót jelenti, a beszámolási időszak végén érvényes adókulcsok és az előző évi helyesbítések alkalmazása mellett.

A halasztott adókövetelés csak a jövőben valószínűsíthetően rendelkezésre álló adóköteles nyereségnek megfelelő mértékig kerülhet kimutatásra.

eSense Nyrt. különálló pénzügyi kimutatása az IFRS-ek szerint a 2022.12.31.-re végződő üzleti évre  
Minden adat ezer Ft-ban, kivéve, ha másképp van jelölve.

Az egyéb, jövedelemadónak nem minősülő adók a jövedelemadóktól elkülönítve kerülnek megjelenítésre az átfogó eredménykimutatásban.

**A cash flowhoz kapcsolódó általános számviteli politikák**

A Társaság a cash flow kimutatását a működési cash flowig az indirekt módszerre építi. A befektetési és a finanszírozási cash flow direkt módszerrel készül. A Társaság a kifizetett kamatot a működési cash-flow részén belül, míg a kifizetett osztalékot a finanszírozási cash-flow részeként prezentálja.

eSense Nyrt. különálló pénzügyi kimutatása az IFRS-ek szerint a 2022.12.31.-re végződő üzleti évre Minden adat ezer Ft-ban, kivéve, ha másképp van jelölve.

## **XII. Számviteli politika változásai, a pénzügyi kimutatások napján még hatályba nem lépett IFRS-ek és IFRIC-ek várható hatása, korábbi alkalmazások**

A Társaság nem változtatta meg az alkalmazott számviteli politikáit 2021-ről 2022-re. Ez alól kivételt képeznek az új standardok bevezetésével és a korábban nem létező tevékenységekkel kapcsolatos számviteli politikák alkalmazása.

### **A jelen beszámolási időszaktól hatályba lépő, az IASB által közzétett és az EU által elfogadott új és módosított standardok és értelmezések:**

- IFRS 3 “Üzleti kombinációk”; IAS 16 “Ingatlanok, gépek és berendezések”; IAS 37 “Céltartalékok, függő kötelezettségek és függő követelések” standardok módosításai – Éves fejlesztések (hatályba lépett 2022. január 1-jével, illetve az azt követően kezdődő beszámolási időszakokban),

Ezeknek a módosításoknak nem volt hatása a Társaság különálló pénzügyi kimutatásaira, mivel IFRS-ek szerint először 2022. évben készített konsolidált beszámolót. Az összehasonlítható adatok is a 2022. január 1-jét követően érvényes Standardok szerint kerültek átszámításra.

### **Az IASB által kibocsátott és az EU által elfogadott, de még nem hatályos új és módosított standardok és értelmezések**

Ezen pénzügyi kimutatások jóváhagyásának időpontjában a következő, az IASB által kibocsátott és az EU által elfogadott standardok, valamint meglévő standardok és értelmezések módosításai kerültek közzétételre hatályba lépés nélkül:

- IAS 1 „Pénzügyi kimutatások prezentálása” standard módosításai – A rövid és hosszú lejáratú kötelezettségek osztályozása (hatályba lép a 2023. január 1-jével, illetve az azt követően kezdődő beszámolási időszakokban),
- IFRS Practice Statement 2: A számviteli politikák közzététele. (hatályba lép a 2023. január 1-jével, illetve az azt követően kezdődő beszámolási időszakokban),
- IFRS 17 “Biztosítási szerződések” standard, beleértve az IFRS 17 standard módosításait (hatályba lép a 2023. január 1-jével, illetve az azt követően kezdődő beszámolási időszakokban), IAS 8 „Számviteli politikák, a számviteli becslések változásai és hibák”: Számviteli becslésben bekövetkező változások. (hatályba lép a 2023. január 1-jével, illetve az azt követően kezdődő beszámolási időszakokban),
- IAS 12 „Jövedelemadó”: Egyetlen tranzakcióból eredő eszközökhöz és kötelezettségekhez kapcsolódó halasztott adó (hatályba lép a 2023. január 1-jével, illetve az azt követően kezdődő beszámolási időszakokban)
- IAS 8 „Számviteli politikák, a számviteli becslések változásai és hibák”: Számviteli becslésben bekövetkező változások. (hatályba lép a 2023. január 1-jével, illetve az azt követően kezdődő beszámolási időszakokban),

A Társaság nem alkalmazza ezeket az új standardokat és a meglévő standardok módosításait a hatályos időpontok előtt. A Társaság úgy véli, hogy a jelen standardok elfogadása és a meglévő standardok

eSense Nyrt. különálló pénzügyi kimutatása az IFRS-ek szerint a 2022.12.31.-re végződő üzleti évre Minden adat ezer Ft-ban, kivéve, ha másképp van jelölve.

módosítása nem lesz jelentős hatással a Társaság pénzügyi kimutatásaira a kezdeti alkalmazás időszakában.

#### **Az IASB által kibocsátott és az EU által nem elfogadott standardok és értelmezések**

Az EU által elfogadott IFRS-ek jelenleg nem különböznek jelentősen a Nemzetközi Számviteli Standard Testület (IASB) által elfogadott rendeletektől, kivéve az alábbi új standardokat, a meglévő standardok módosításait és új értelmezéseket, amelyeket az EU-ban még nem fogadtak be a pénzügyi kimutatások közzétételének napjával:

- IFRS 10” Konszolidált pénzügyi kimutatások” és IAS 28 “Társult vállalkozásokban és közös vállalkozásokban lévő befektetések” standardok módosításai – Eszközök eladása, illetve átadása a befektető és annak társult vagy közös vezetésű vállalkozása között (a hatálybalépés időpontját bizonytalan időre elhalasztották, amíg a kutatási projekt konklúzióra jut a tőkemódszerrel kapcsolatban).
- IFRS 14 Hatósági árszabályozásból eredő elhatárolások. A Standard egy átmeneti Standard, mely az IFRS első alkalmazóinak ad árszabályozásokra vonatkozó útmutatást. Az IASB a kész Standardot 2022. évben publikálta. Az Európai Bizottság nem javasolja a Standard EU-ban történő jóváhagyását, az érintettek alacsony száma miatt.

Ezek a módosítások, új standardok és értelmezések implementációja nem befolyásolná számottevően a Társaság pénzügyi kimutatásait.

eSense Nyrt. különálló pénzügyi kimutatása az IFRS-ek szerint a 2022.12.31.-re végződő üzleti évre  
Minden adat ezer Ft-ban, kivéve, ha másképp van jelölve.

### **XIII. A pénzügyi kimutatások elkészítésekor alkalmazott lényeges becslések és a bizonytalanságok egyéb forrásai**

A Társaság számviteli politikáinak alkalmazása során a vezetésnek döntéseket, becsléseket és feltételezéseket kell tennie azon eszközök és kötelezettségek nyilvántartási értéke tekintetében, amelyek más forrásokból nem nyilvánvalók.

A becslések és a kapcsolódó feltételezések múltbeli tapasztalatokon és más, relevánsnak minősített tényezőkön alapulnak. A tényleges eredmények eltérhetnek ezen becslésektől. A becsléseket és az ezeket megalapozó feltételezéseket folyamatosan felül kell vizsgálni.

Az IFRS-ekkel összhangban lévő, az IFRS-ekre való áttérés időpontjában érvényes becsléseinek konzisztensnek kell lenniük azokkal a becslésekkel, amelyeket ugyanarra az időpontra a korábbi számviteli szabályozással összhangban készített, kivéve, ha nyilvánvaló bizonyíték van arra, hogy azok a becslései hibásak voltak.

A számviteli becslések módosításait a módosítás időszakában kell elszámolni, amennyiben a módosítás kizárólag ezt az időszakot érinti, vagy a módosítás időszakában és az azt követő időszakokban, amennyiben a módosítás a tárgyidőszakot és a jövőbeli időszakokat is érinti.

A Társaság vezetőségének legalább évente felül kell vizsgálnia az alábbi területek számviteli becsléseit:

- tárgyi eszközök hasznos élettartamával, maradványértékével, leszerelési kötelemmel kapcsolatos becslések,
- leányvállalati befektetések megtérülő értéke
- a készletekkel kapcsolatos megtérülési számítások becslései;
- követelések értékelésével, így különösen az ECL-lel kapcsolatos becslések

Számviteli becslések felülvizsgálatát indikálhatják:

- jogszabályokban bekövetkezett változások,
- gazdasági környezetben bekövetkezett változások,
- Társaság működésében, folyamataiban bekövetkezett változások.

Az különálló pénzügyi kimutatások szempontjából lényeges becslésnek minősül a leányvállalati befektetések megtérülő értéke. Ezek a becslések meglehetősen komplexek, mivel jövőbeli folyamatok megítélését igénylik. E becslés egyben lényeges bizonytalanság forrása is.



eSense Nyrt. különálló pénzügyi kimutatása az IFRS-ek szerint a 2022.12.31.-re végződő üzleti évre  
Minden adat ezer Ft-ban, kivéve, ha másképp van jelölve.

#### XIV. Az átfogó eredménykimutatáshoz kapcsolódó kiegészítő megjegyzések

##### 1. Árbevétel

Az árbevétel a következő elemekből tevődik össze:

Megnevezés	2022.12.31	2021.12.31
Bérbeadás árbevétele	3 400	-
Lakossági banki és biztosítási termékek értékesítésének bevétele	1 215 787	1 234 309
Irodai szolgáltatás	690	315
Munkaerő-kölcsönzés árbevétele	494 197	225 530
Oktatási tevékenység árbevétele	-	1 134
Szakértés, tanácsadás árbevétele	92 002	188 812
Telefoninformáció árbevétele	907 807	769 750
<b>Összesen</b>	<b>2 713 883</b>	<b>2 419 850</b>

A Társaság munkaerő kölcsönzési tevékenysége és ennek köszönhetően árbevétele is 2022 február óta jelentősen bővült, átlagosan kb. 50 fővel a Vodafone Zrt. miskolci ügyfélszolgálatának támogatására kötött szerződésnek köszönhetően.

##### 2. Anyagjellegű ráfordítások

Az anyagjellegű ráfordítások között anyagköltségeket, igénybevett szolgáltatásokat és egyéb, hatósági, pénzügyi, biztosítási szolgáltatás igénybevételt jelenít meg a Társaság.

Megnevezés	2022.12.31	2021.12.31
Egy éven belül elhasználódó anyagok	(4 722)	(2 412)
Karbantartási anyagok	(30)	(46)
Közüzemi díjak	(40 253)	(30 561)
<b>Anyagköltségek</b>	<b>(45 005)</b>	<b>(33 019)</b>

Az egy éven belül elhasználó anyagok a munkavégzéshez szükséges fogyóeszközök, irodaszerek.

Az Európai Unióban és világszerte tapasztalható energiaár emelkedések következtében a Társaság által elszámolt közüzemi díjak jelentős mértékben növekedtek.

Megnevezés	2022.12.31	2021.12.31
Bérleti díjak	(103 002)	(119 197)
Foglalkozás egészségüggyel kapcsolatos költségek	(2 765)	(4 355)
Hirdetés és reklámköltségek	(11 024)	(5 378)
Igénybe vett őrzés-védelem díjai	(93)	(91)
Igénybe vett takarítás költségei	(329)	(404)
Informatikai és nyomdai szolgáltatások igénybevétele	(15 777)	(10 066)
Jogi költségek	(12 236)	(4 488)

eSense Nyrt. különálló pénzügyi kimutatása az IFRS-ek szerint a 2022.12.31.-re végződő üzleti évre  
Minden adat ezer Ft-ban, kivéve, ha másképp van jelölve.

Karbantartás	(699)	(1 236)
Kommunikációs költségek	(7 725)	(7 098)
Könyvelés, könyvvizsgálat díjai	(38 749)	(27 508)
Közvetített telefoninformációs szolgáltatások	(175 471)	(58 123)
Oktatás, továbbképzés	(1 879)	(1 111)
Parkolási és flottakezelési díjak	(908)	(613)
Szállítási szolgáltatás igénybevétele	(832)	(797)
Tanácsadási, tervezési, szakértői díjak	(45 189)	(67 197)
Utazási és kiküldetési költségek	(4 268)	(1 462)
Üzemanyag felhasználás	(3 787)	(3 992)
<b>Igénybevett szolgáltatások</b>	<b>(424 733)</b>	<b>(313 116)</b>

A jogi költségek, valamint könyvelés/könyvvizsgálati díjak a Társaság tőzsdére lépésének időszakában jelentősen megugrottak, az értékpapírok tőzsdei bevezetéséhez szükséges volt e szolgáltatás igénybevétele. A tanácsadás soron kimutatott tételek jelentős része is a tőzsdei bevezetés kapcsán merültek fel mind 2021, mind 2022-ben, így ezen tételek kapcsán a már 2022-re tapasztalt csökkenés után, 2023-ban további csökkenés várható.

A közvetített telefoninformációs szolgáltatások a társaság nyíregyházi leányvállalata által jelentősen bővült alvállalkozói együttműködésnek köszönhető.

<b>Megnevezés</b>	<b>2022.12.31</b>	<b>2021.12.31</b>
Biztosítási díjak	(1 325)	(2 327)
Hatósági díjak, illetékek	(1 704)	(148)
Pénzügyi szolgáltatások díjai	(16 655)	(10 695)
<b>Egyéb szolgáltatások</b>	<b>(19 684)</b>	<b>(13 170)</b>

A pénzügyi szolgáltatások díja - a bankköltségeken kívül - legnagyobb részben az egyszeri GHG kezességvállalási díj miatt emelkedett 2022. évben. A felszámított díj a 2021. évben felvett 300.000 e Ft összegű, egyösszegben esedékes forint alapú hitelhez kapcsolódik.

### 3. Személyi jellegű ráfordítások

<b>Megnevezés</b>	<b>2022.12.31</b>	<b>2021.12.31</b>
Bérfeladások	(226 607)	(249 718)
Bérek költségei	(1 769 962)	(1 497 549)
Személyi jellegű egyéb kifizetések	(82 340)	(61 978)
<b>Személyi jellegű ráfordítások</b>	<b>(2 078 909)</b>	<b>(1 809 245)</b>

Az átlagos állományi létszám 2022. évben 327,5 fő volt. 2021. évben 299 fő. A létszám növekedése jelentős mértékben hozzájárult a személyi jellegű ráfordítások növekedéséhez.

A Társaság költségeinek meghatározó eleme a hivatalos minimálbér, amely 2022 januártól 200 eFt-ra emelkedett a 2021-es 167,4 eFt-ról, illetve bevezetésre került a menedzsment számára az éves bónusz, amely önmagában nagyságrendileg 20.000 e Ft-tal növelte a személyi jellegű ráfordításokat.

eSense Nyrt. különálló pénzügyi kimutatása az IFRS-ek szerint a 2022.12.31.-re végződő üzleti évre  
Minden adat ezer Ft-ban, kivéve, ha másképp van jelölve.

#### 4. Egyéb ráfordítások, nettó

Az egyéb bevételek és ráfordítások olyan tételek, amely a fő tevékenységhez nem kapcsolhatóak, de az eredményt befolyásolják

A tételek tartalma a következő (előjelhelyesen):

Megnevezés	2022.12.31	2021.12.31
Adóráfordítások	(7 117)	(7 935)
Adott támogatások	(3 201)	(1 000)
Bírság, pótlék, késedelmi kamat	(17)	(50)
Egyéb adóalapot növelő tételek	(374)	
Értékesített tárgyi és immateriális eszközök könyv szerinti értéke	(8 767)	-
Értékesített tárgyi és immateriális eszközök bevétele	9 738	-
Ingyenesen átvett eszközök bevétele	679	197
Kapott költségtérítés	1 094	1 797
Kapott támogatások	3 023	-
Kerekítési különbözetek	(135)	(2)
<b>Összesen</b>	<b>(5 077)</b>	<b>(6 993)</b>

A Társaság az elmúlt két év folyamán egy-egy jótékonyági szervezetet is támogatott. 2022. évben az Élelmiszerbank részére, valamint a Piros Orr Bohócdoktorok Alapítványának részére utalt át pénzüsszeget. 2021. évben szintén a Piros Orr Bohócdoktorok, valamint a Bike Maffia Egyesület részesültek támogatásban.

A Társaság mobiltelefonokat vett át ingyenesen. A telefonokat a befektetett eszközök között tartja nyilván és lineárisan amortizálja. Az elszámolt értékcsökkenéssel arányosan a halasztott bevételek feloldásra kerülnek.

#### 5. Pénzügyi ráfordítások, nettó

Megnevezés	2022.12.31	2021.12.31
Devizás pénzeszközök átváltásának árfolyam vesztesége	(24)	(2)
Devizás pénzeszközök átváltásának árfolyam nyeresége	8	22
Értékpapírok, részesedések értékesítésének nyeresége	13 739	83 833
Értékpapírok, részesedések értékesítésének vesztesége	(395)	-
Értékpapírok valós érték különbözete	-	(335)
Kapott kamatok	1 122	132
Kamat ráfordítások	(15 901)	(7 611)
Várható hitelezési veszteség	(93)	-
<b>Összesen</b>	<b>(1 544)</b>	<b>76 039</b>

A 2021. évi értékpapírok, részesedések nagy összegű nyeresége forgatási célú részvények év közbeni nyereséges értékesítéséből adódik.

eSense Nyrt. különálló pénzügyi kimutatása az IFRS-ek szerint a 2022.12.31.-re végződő üzleti évre  
Minden adat ezer Ft-ban, kivéve, ha másképp van jelölve.

## 6. Jövedelemadó ráfordítás

Megnevezés	2022.12.31	2021.12.31
Társasági adó ráfordítás	(12 816)	(12 816)
Halasztott adó ráfordítás (-) /bevétel (+)	(397)	(10 551)
Iparúzési adó ráfordítás	(50 374)	(46 982)
Innovációs járulék ráfordítás	-	(7 047)
<b>Összesen</b>	<b>(63 587)</b>	<b>(77 396)</b>

A jövedelemadó ráfordítások között prezentálja a Társaság a társasági adó, a halasztott adót, az iparúzési adót, valamint az innovációs járulékot.

A társasági adó mértéke az év során 9%.

A Társaságot az adóhatóságok rendszeresen ellenőrzik. Mivel az egyes tranzakciókra vonatkozó adószabályok értelmezésében vita lehet, a pénzügyi kimutatásokban szereplő adóegyenlegeket a későbbiekben az adóhatóság eljárásában megváltoztathatja.

A számviteli eredményből a következő módon vezethető le az adórátfordítás:

Megnevezés	2022.12.31.	2021.12.31.
<b>Adózás előtti eredmény</b>	<b>119 115</b>	<b>299 771</b>
Elméleti adó (9%-kal)	10 720	26 979
Adókorrekciók hatása társasági adóra*	2 096	(14 163)
<b>Tényleges társasági adó</b>	<b>12 816</b>	<b>12 816</b>
Helyi iparúzési adó	50 374	46 982
Innovációs járulék	-	7 047
Halasztott adó	<b>397</b>	<b>10 551</b>
<b>Eredménykimutatásban szereplő adó</b>	<b>63 587</b>	<b>77 396</b>

\*Az adóalap korrekciók közötti lényeges elemek:

- számviteli és adótörvény szerint elszámolt értékcsökkenések közötti különbözet
- adott támogatások
- fejlesztési tartalék képzése

eSense Nyrt. különálló pénzügyi kimutatása az IFRS-ek szerint a 2022.12.31.-re végződő üzleti évre  
Minden adat ezer Ft-ban, kivéve, ha másképp van jelölve.

## XV.A mérleghez kapcsolódó kiegészítő megjegyzések

### 7. Befektetett eszközök

#### Immateriális eszközök

Bruttó érték	Használati jogi eszközök	Egyéb immateriális javak	Összesen
Nyitó egyenleg 2021.01.01	11 698	33 411	45 109
Beszerzés	6 282	4 720	11 002
Értékesítés	-	-	-
<b>Összesen 2021.06.30</b>	<b>17 980</b>	<b>38 131</b>	<b>56 111</b>
Beszerzés	767	2 082	2 849
Értékesítés	-	-	-
<b>Összesen 2021.12.31</b>	<b>18 747</b>	<b>40 213</b>	<b>58 960</b>
Beszerzés	-	24	24
Szerződés lejáratára miatti maradványérték kivezetés	(1 261)	-	(1 261)
Szerződés felmondása miatti kivezetés	(17 486)	-	(17 486)
<b>Összesen 2022.12.31</b>	<b>-</b>	<b>40 237</b>	<b>40 237</b>

Értékcsökkenés	Használati jogi eszközök	Egyéb immateriális javak	Összesen
Nyitó egyenleg 2021.01.01	(8 192)	(19 027)	(27 219)
Elszámolt időszaki értékcsökkenés	(1 660)	(3 523)	(5 183)
<b>Összesen 2021.06.30</b>	<b>(9 852)</b>	<b>(22 550)</b>	<b>(32 402)</b>
Elszámolt időszaki értékcsökkenés	(1 636)	(4 900)	(6 536)
<b>Összesen 2021.12.31</b>	<b>(11 488)</b>	<b>(27 450)</b>	<b>(38 938)</b>
Elszámolt időszaki értékcsökkenés	(505)	(7 718)	(8 223)
Szerződés felmondása miatti kivezetés	11 993	-	11 993
<b>Halmazott értékcsökkenési leírás összesen 2022.12.31</b>	<b>-</b>	<b>(35 168)</b>	<b>(35 168)</b>
<b>Nettó érték 2021.12.31-én</b>	<b>7 259</b>	<b>12 763</b>	<b>20 022</b>
<b>Nettó érték 2022.12.31-én</b>	<b>-</b>	<b>5 069</b>	<b>5 069</b>

A 2021.01.01-es nyitó egyenleg az értékcsökkenés tekintetében a 2021.01.01-ig felhalmozott értékcsökkenések összegét mutatják.

A használati jogi eszközök között a bérelt személygépkocsi állománnyal kapcsolatos használati jogi eszközöket (ROU) és a hozzájuk kapcsolódó értékcsökkenési leírást jelenítette meg a Társaság. A bérleti szerződések a futamidő lejáratára előtt felmondásra kerültek.

eSense Nyrt. különálló pénzügyi kimutatása az IFRS-ek szerint a 2022.12.31.-re végződő üzleti évre  
Minden adat ezer Ft-ban, kivéve, ha másképp van jelölve.

## Ingatlanok és gépek, felszerelések berendezések

Bruttó érték	Ingatlanok	Gépek, felszerelések, berendezések	Beruházások	Összesen
Nyitó egyenleg 2021.01.01	926	118 058	4 540	123 524
Beszerzés	-	6 640		6 640
Értékesítés	-	-		-
Aktiválás	-	-	(4 540)	4 540
<b>Összesen 2021.06.30</b>	<b>926</b>	<b>124 698</b>	<b>-</b>	<b>130 164</b>
Beszerzés	-	6 298		6 298
Értékesítés	-	-		-
<b>Összesen 2021.12.31</b>	<b>926</b>	<b>130 996</b>	<b>-</b>	<b>136 462</b>
Beszerzés	19 450	7 596		27 046
Értékesítés	-	(16 979)		(16 979)
<b>Összesen 2022.12.31</b>	<b>20 376</b>	<b>121 613</b>	<b>-</b>	<b>146 529</b>

Értékcsökkenés	Ingatlanok	Gépek, felszerelések, berendezések	Beruházások	Összesen
Nyitó egyenleg 2021.01.01	(384)	(86 299)	-	(86 683)
Elszámolt időszaki értékcsökkenés	(28)	(4 347)	-	(4 375)
<b>Összesen 2021.06.30</b>	<b>(412)</b>	<b>(90 646)</b>	<b>-</b>	<b>(91 058)</b>
Elszámolt időszaki értékcsökkenés	(28)	(4 454)	-	(4 482)
<b>Összesen 2021.12.31</b>	<b>(440)</b>	<b>(95 100)</b>	<b>-</b>	<b>(95 540)</b>
Elszámolt időszaki értékcsökkenés	(834)	(10 760)	-	(11 594)
Értékesítés miatti kivezetés	-	8 213	-	8 213
<b>Halmazott értékcsökkenési leírás összesen 2022.12.31</b>	<b>(1 274)</b>	<b>(97 647)</b>	<b>-</b>	<b>(98 921)</b>

<b>Nettó érték 2021.12.31-én</b>	<b>486</b>	<b>35 896</b>	<b>-</b>	<b>40 922</b>
<b>Nettó érték 2022.12.31-én</b>	<b>19 102</b>	<b>23 966</b>	<b>-</b>	<b>47 608</b>

Az ingatlanok nem befektetési célúak és teljes egészében bérelt ingatlanon végzett beruházások. A tárgyi eszközöket IAS 16 szerint bekerülési értéken értékeli a Társaság Értékcsökkenést a számviteli politikának megfelelően, lineárisan számolja el.

A gépek, berendezések járművek a Társaság tevékenységét közvetlenül szolgáló műszaki eszközökből, valamint közvetetten a tevékenységet szolgáló egyéb eszközökből áll.

eSense Nyrt. különálló pénzügyi kimutatása az IFRS-ek szerint a 2022.12.31.-re végződő üzleti évre  
Minden adat ezer Ft-ban, kivéve, ha másképp van jelölve.

## 8. Tartós befektetések leányvállalatban

A leányvállalatokban meglévő érdekeltségek értékét ezen a mérlegpozíción mutatja be a Társaság.

Megnevezés	2022.12.31	2021.12.31
CallComm Zrt.	8 000	8 000
Sales Point Kft.	3 211	3 211
Card Consulting Zrt.	605 000	605 000
<b>Összesen</b>	<b>616 211</b>	<b>616 211</b>

A társaság a bekerülési érték modellt használja a leányvállalati befektetések értékelésére.

A táblázatban szereplő értékek bekerülési értékek, értékvesztés egyik évben sem került elszámolásra, mivel értékvesztésre utaló jel nem volt azonosítható, illetve az üzleti tervek sem mutatták ennek szükségességét.

Egyik leányvállalat közgyűlése sem döntött osztalék fizetésről.

## 9. Vevők

Megnevezés	2022.12.31	2021.12.31
Vevők	447 153	318 895
Várható hitelezési veszteség (ECL)	(60)	-
<b>Összesen</b>	<b>447 093</b>	<b>318 895</b>

A Társaság a vevőkövetelések között a vevőktől a szokásos üzletmenet során nyújtott szolgáltatásokért járó, forgalmi adóval növelt ki nem egyenlített ellenértéket tartja nyilván. A vevőkövetelések valós értéke közel megegyezik azok könyv szerinti értékével.

## 10. Értékpapírok

Megnevezés	2022.12.31	2021.12.31
Forgatási célú részvény	-	72 500
Időszak végi valós érték különbözet	-	(335)
<b>Összesen</b>	<b>-</b>	<b>72 165</b>

Az értékpapírok állományváltozását az alábbi táblázat mutatja:

Megnevezés	2022.12.31	2021.12.31
Nyitó egyenleg	72 165	200 000
Vétel	206 163	406 490
Eladás	(278 328)	(533 990)
Időszak végi valós érték különbözet változása	-	(335)
<b>Záró egyenleg</b>	<b>-</b>	<b>72 165</b>

eSense Nyrt. különálló pénzügyi kimutatása az IFRS-ek szerint a 2022.12.31.-re végződő üzleti évre  
Minden adat ezer Ft-ban, kivéve, ha másképp van jelölve.

### 11. Nyereségadó követelések

Megnevezés	2022.12.31	2021.12.31
Társasági adó	32 232	26 874
Innovációs hozzájárulás	5 892	(840)
Iparűzési adó	(3 392)	8 091
<b>Összesen</b>	<b>34 732</b>	<b>34 125</b>

Nyereségadó követelések között a társasági adó, iparűzés adó és innovációs járulék összevont egyenlegét mutatja ki a Társaság.

### 12. Egyéb követelések és időbeli elhatárolások

Megnevezés	2022.12.31	2021.12.31
Adókövetelések	9 040	6 328
Adott előleg	2 488	2 208
Bevételek aktív időbeli elhatárolása	7 118	117 600
Kaució	7 839	7 839
Költségek aktív időbeli elhatárolása	573	-
Túlfizetett szállítók	1 131	-
<b>Összesen</b>	<b>28 189</b>	<b>133 975</b>

A kaució irodahelyiségek bérleti szerződéseikhez kapcsolódik.

2021. évben a bevételek időbeli elhatárolásai között egy már teljesített, árbevételként elszámolt, azonban számlázásra még nem került tételt jelenített meg a Társaság. Az egyéb követelések között szereplő pénzügyi eszköz (kaució, szállítói túlfizetés) valós értéke közel megegyezik annak könyv szerinti értékével.

### 13. Pénzeszköz és egyenértékeseik

A pénzeszközök és pénzeszköz egyenértékeseik tartalma a következő:

Megnevezés	2022.12.31	2021.12.31
Bankszámla	224 134	165 785
Pénztár	20 060	6 471
Várható hitelezési veszteség (ECL)	(33)	-
<b>Összesen</b>	<b>244 162</b>	<b>172 256</b>

A pénzeszköz egyenértékeseikkel a Társaság nem rendelkezik. A bankszámlákra kapott kamat mértéke 0-1% közötti. E tételek valós értéke könyv szerinti értékükkel közel azonos.



eSense Nyrt. különálló pénzügyi kimutatása az IFRS-ek szerint a 2022.12.31.-re végződő üzleti évre  
Minden adat ezer Ft-ban, kivéve, ha másképp van jelölve.

#### 14. Követelések anya-, leányvállalattal szemben

Megnevezés	2022.12.31	2021.12.31
Kölcsön CallComm Zrt-nek	-	7 000
Kölcsön kamata	176	124
Értékpapíreladásból származó követelés CallComm Zrt-vel szemben	500	-
<b>Összesen</b>	<b>676</b>	<b>7 124</b>

A leányvállalatnak adott kölcsöntőke része 2022. első negyedévében visszafizetésre került. A kölcsönhöz kapcsolódó kamat várhatóan egy éven belül kiegyenlítésre kerül.

#### 15. Saját tőke

A jegyzett tőke a Társaság forgalomban lévő részvényeinek névértékét tartalmazza.

Az alaptőke felemeléséről az Igazgatótanács előterjesztése alapján a Közgyűlés határoz. A Közgyűlés határozatára abban az esetben nincs szükség, ha az alaptőke felemelése a Közgyűlés határozatába foglalt felhatalmazás alapján Igazgatótanácsi jogkörben történik. Az alaptőke leszállításának a Közgyűlés határozata alapján van helye.

A jegyzett tőke 2022.12.31-én 20. 000.000 Ft volt.

A Társaság forgalomban lévő részvényeinek névértékét az alábbi táblázat tartalmazza:

Megnevezés	2022.12.31	2021.12.31
Január 1-jén meglévő részvények névértéke	5 000	5 000
Változás év közben (Tőkeemelés 2022.01.23)	15 000	-
<b>Összesen</b>	<b>20 000</b>	<b>5 000</b>

A törzstőke értéke és összetétele az üzleti év folyamán két alkalommal változott. A jegyzett tőke 2022.01.23-án 5.000.000 Ft-ról 20.000.000 Ft-ra növekedett. A részvények darabszáma 50 db-ról 2.000.000 db-ra emelkedett.

2022.08.25-én splitet hajtott végre. A 2.000.000 darab, egyenként 10 Ft névértékű törzsrészvényét 10.000.000 darab, egyenként 2 Ft névértékű törzsrészvénné alakította át.

A Társaság forgalomban lévő részvényeinek darabszámát az alábbi táblázat tartalmazza:

Megnevezés	2022.12.31 (db) Névérték: 2 Ft/db	2021.12.31 (db) Névérték: 100.000 Ft/db
Kibocsátott törzsrészvények	10 000 000	50
<b>Összesen</b>	<b>10 000 000</b>	<b>5 000 000</b>

eSense Nyrt. különálló pénzügyi kimutatása az IFRS-ek szerint a 2022.12.31.-re végződő üzleti évre  
Minden adat ezer Ft-ban, kivéve, ha másképp van jelölve.

A Társaság forgalomban lévő részvényeinek névértékét az alábbi táblázat tartalmazza:

Megnevezés	2022.12.31	2021.12.31
Részvények névértéke összesen	20 000	5 000
Ebből saját részvény (névértéken)	-	-
<b>Forgalomban lévő többségi részvények névértéke</b>	<b>20 000</b>	<b>5 000</b>

## 16. Hitelek

Adós	Lejárat	Kamat	2022.12.31	1 éven belül esedékes	5 éven belül esedékes	5 éven túl esedékes	Megjegyzés
eSense Nyrt.	2024.03.14	2,50%	300 000	-	-	-	

A hosszú lejáratú hitelek között a Társaság által 2021.03.29-én a Takarékbank Zrt.-től felvett forint alapú hitel szerepel. A hitel egy összegben a futamidő végén esedékes, a futamidő alatt csak kamatfizetés történik.

2022. évben 8.282 e Ft kamat került megfizetésre.

## 17. Lízingek

A használati jogi eszközök megjelenítésével párhuzamosan lízingkötelezettséget vett fel a Társaság. Egyes bérelt személygépkocsik esetében a bérleti szerződés pénzügyi lízingnek, a Társaság pedig lízingbevevőnek minősült.

2022. év folyamán a bérleti szerződések lejárat előtt felmondásra kerültek, emiatt a lízingkötelezettségek a hozzájuk kapcsolódó használati jogi eszközökkel együtt kivezetésre kerültek.

Megnevezés	2022.12.31	2021.12.31
Nyitó lízingkötelezettség összesen	7 174	3 664
Évközi szerződéskötés, futamidőhosszabbítás	-	7 050
Lízingdíj fizetése	(1 529)	(3 540)
Futamidő vége előtti szerződés felmondás	(5 645)	-
<b>Fennálló lízingkötelezettség időszak végén</b>	<b>-</b>	<b>7 174</b>
<i>Ebből egy éven belül esedékes</i>	-	3024

eSense Nyrt. különálló pénzügyi kimutatása az IFRS-ek szerint a 2022.12.31.-re végződő üzleti évre  
Minden adat ezer Ft-ban, kivéve, ha másképp van jelölve.

## 18. Halasztott adókötelezettség

A tárgyidőszakban a következő halasztott adó egyenlegek keletkeztek:

Megnevezés	2022. december 31.	2021. december 31.
Halasztott adó eszközök	-	-
Halasztott adó kötelezettségek	10 155	10 551
<b>Halasztott adókötelezettség (nettó pozíció)</b>	<b>10 155</b>	<b>10 551</b>

A tárgyévi halasztott adó pozíció felvétele 9%-os adókulcs alkalmazásával történt.

A halasztott adó levezetése a következő:

2022. december 31.	Könyv szerinti érték	Adóérték	Különbözet
Immateriális eszközök	5 069	5 103	(34)
Ingatlanok	19 102	19 102	-
Gépek, felszerelések, berendezések	23 966	11 043	12 923
Tartós befektetések leányvállalatban	616 211	616 211	-
Vevők	447 093	447 153	(60)
Eredménnyel szemben valós értéken értékelt értékpapírok	-	-	-
Egyéb követelések és időbeli elhatárolások	28 189	28 189	-
Pénzeszköz és egyenértékeseik	244 165	244 165	-
Követelések anya-, leányvállalattal szemben	676	676	-
Banki hitelek	300 000	300 000	-
Vevőktől kapott előlegek	2 484	2 484	-
Szállítók	54 259	54 259	-
Egyéb rövid lejáratú kötelezettségek és időbeli elhatárolások	235 327	235 327	-
Kötelezettségek anya-, leányvállalattal szemben	57 460	57 460	-
Fel nem használt fejlesztési tartalék	-	(100 000)	100 000
<b>Levonható különbözet összesen</b>			<b>12 923</b>
<b>Adóköteles különbözet összesen</b>			<b>99 906</b>
<b>Halasztott adó követelés összesen</b>			<b>-</b>
<b>Halasztott adó kötelezettség összesen</b>			<b>10 155</b>

eSense Nyrt. különálló pénzügyi kimutatása az IFRS-ek szerint a 2022.12.31.-re végződő üzleti évre  
Minden adat ezer Ft-ban, kivéve, ha másképp van jelölve.

Összehasonlító adat 2021. évre:

<b>2021. december 31.</b>	<b>Könyv szerinti érték</b>	<b>Adóérték</b>	<b>Különbözet</b>
Immateriális eszközök	20 022	19 805	217
Ingatlanok	486	486	-
Gépek, felszerelések, berendezések	35 896	18 878	17 018
Tartós befektetések leányvállalatban	616 211	616 211	-
Vevők	318 895	318 895	-
Eredménnyel szemben valós értéken értékelt értékpapírok	72 165	72 165	-
Egyéb követelések és időbeli elhatárolások	133 975	133 975	-
Pénzeszköz és egyenértékeseik	172 256	172 256	-
Követelések anya-, leányvállalattal szemben	7 124	7 124	-
Banki hitelek	300 000	300 000	-
Vevőktől kapott előlegek	12 684	12 684	-
Szállítók	139 096	139 096	-
Egyéb rövid lejáratú kötelezettségek és időbeli elhatárolások	192 300	192 300	-
Kötelezettségek anya-, leányvállalattal szemben	61 153	61 153	-
Fel nem használt fejlesztési tartalék	-	(100 000)	100 000
<b>Levonható különbözet összesen</b>			<b>17 235</b>
<b>Adóköteles különbözet összesen</b>			<b>100 000</b>
<b>Halasztott adó követelés összesen</b>			<b>-</b>
<b>Halasztott adó kötelezettség összesen</b>			<b>10 551</b>

## 19. Vevőktől kapott előleg

<b>Megnevezés</b>	<b>2022.12.31</b>	<b>2021.12.31</b>
Vevőktől kapott előlegek	2 484	12 684
<b>Összesen</b>	<b>2 484</b>	<b>12 684</b>

A vevőktől kapott előlegek soron a vevők által a szolgáltatásnyújtás teljesítését megelőzően fizetett, ellenértékbe beszámítható pénzügyi mutató mutatja ki a Társaság.

Az összeg általános forgalmi adóval növelt, bruttó összeg.

## 20. Szállítók

A szállítókkal szembeni tartozások között kizárólag rövid időtávon belül lejárató tételek szerepelnek, amelyek nem diszkontált értéken kerültek megjelenítésre. Az egyenleg valós értéke és könyv szerinti értéke közel azonos.

eSense Nyrt. különálló pénzügyi kimutatása az IFRS-ek szerint a 2022.12.31.-re végződő üzleti évre  
Minden adat ezer Ft-ban, kivéve, ha másképp van jelölve.

Megnevezés	2022.12.31	2021.12.31
Szállítókkal szembeni tartozások	54 259	139 096
<b>Összesen</b>	<b>54 259</b>	<b>139 096</b>

## 21. Egyéb rövid lejáratú kötelezettségek és időbeli elhatárolások

Ez a pozíció tartalmazza azokat a kötelezettségeket, amelyek nem szállítókhöz vagy hitelekhez kapcsolódnak. Ezek többnyire nyereségadón kívüli adóegyenlegeket, bérrel kapcsolatos kötelezettségeket, halasztott bevételeket tartalmaznak. A tételek nem diszkontált értéken szerepelnek, a tételek valós értéke megegyezik a könyv szerint értékükkel.

Megnevezés	2022.12.31	2021.12.31
Áfa kötelezettség	71 262	58 567
Bérhez kapcsolódó kötelezettségek	164 062	133 172
Gépjárműadó	-	103
Halasztott bevételek	-	458
<b>Összesen</b>	<b>235 324</b>	<b>192 300</b>

Halasztott bevételek ingyenesen átvett mobiltelefonokhoz kapcsolódtak. A telefonokat a befektetett eszközök között tartja nyilván a Társaság és lineárisan amortizálja. Az elszámolt értékcsökkenéssel arányosan a halasztott bevételek feloldásra kerültek.

## 22. Kötelezettségek anya-, leányvállalattal szemben

Megnevezés	2022.12.31	2021.12.31
Sales Point Kft. Tőke	53 000	60 000
Sales Point Kft. Kamat	4 460	1 153
<b>Összesen</b>	<b>57 460</b>	<b>61 153</b>

A kötelezettségek anya-, leányvállalattal szemben soron a Társaság egyik leányvállalatával a Sales Point Kft-vel kapcsolatos rövid lejáratú kölcsönt mutatja ki.

A kölcsön kamata a mindenkori jegybanki alapkamat 1%-kal növelt értéke.

## 23. Pénzügyi eszközök és kötelezettségek valós érték hierarchiája

Az IFRS 13 alapján a Társaság a valós értéken értékelt eszközei és kötelezettségei tekintetében, a következetesség és az összehasonlíthatóság növelése érdekében az alábbiak szerint mutatja be a három fokozatú értékelési szint szerinti valós érték hierarchiát:

Az eszköz vagy kötelezettség valós értékének megállapítására használt inputokat a valósérték-hierarchián belül különböző szintekre lehet besorolni. Ezekben az esetekben a valós értéken történő értékelés a valósérték-hierarchiának teljes egészében abba a szintjébe kerül besorolásra, amelyben a teljes értékelés szempontjából jelentős legalacsonyabb szintű input szerepel. Annak felméréséhez,

eSense Nyrt. különálló pénzügyi kimutatása az IFRS-ek szerint a 2022.12.31.-re végződő üzleti évre  
Minden adat ezer Ft-ban, kivéve, ha másképp van jelölve.

hogyan egy konkrét input mennyire jelentős a teljes értékelés szempontjából mérlegelés szükséges,  
amely során figyelembe kell venni az eszközre vagy a kötelezettségre vonatkozó tényezőket.

**Értékelési szint 1:** olyan jegyzett, általában tőzsdei árak homogén eszközök vagy kötelezettségek aktív  
piacon, amelyekhez a Társaság az értékelés időpontjában hozzáférhet.

**Értékelési szint 2:** a jegyzett árakon kívüli, az eszköz vagy kötelezettség vonatkozásában akár  
közvetlenül, akár közvetve megfigyelhető inputokat is tartalmazó mérés.

**Értékelési szint 3:** az eszköz vagy a kötelezettség értékét nem közvetlenül megfigyelhető inputokat is  
felhasználó mérés.

A Társaság az alábbi pénzügyi eszközöket és kötelezettségeket birtokolja:

Pénzügyi eszközök és egyenlegeik

Megnevezés	2022.12.31	2021.12.31
Értékpapírok	-	72 165
Vevőkövetelések	447 093	318 895
Kaució és túlfizetett szállítók	8 970	7 839
Követelések leányvállalattal szemben	676	7 124
Pénzeszköz és egyenértékeseik	244 162	172 256
<b>Összesen</b>	<b>700 901</b>	<b>578 279</b>

Pénzügyi kötelezettségek és egyenlegeik

Megnevezés	2022.12.31	2021.12.31
Banki hitelek	300 000	300 000
Vevőktől kapott előlegek	2 484	12 684
Szállítók	54 259	139 096
Lízing kötelezettség	-	7 174
Kötelezettségek leányvállalattal szemben	57 460	61 153
Bérhez kapcsolódó kötelezettségek	164 062	133 172
<b>Összesen</b>	<b>578 265</b>	<b>653 279</b>

eSense Nyrt. különálló pénzügyi kimutatása az IFRS-ek szerint a 2022.12.31.-re végződő üzleti évre  
Minden adat ezer Ft-ban, kivéve, ha másképp van jelölve.

A valós érték hierarchiában a következő módon helyezkednek el az egyes instrumentumok:

Megnevezés	2022.12.31			2021.12.31		
	Értékelési szint 1	Értékelési szint 2	Értékelési szint 3	Értékelési szint 1	Értékelési szint 2	Értékelési szint 3
<b><i>Pénzügyi eszközök</i></b>						
Értékpapírok	0	-	-	72 165	-	-
Vevőkövetelések	-	-	447 093	-	-	318 895
Kaució és túlfizetett szállítók	-	-	8 970	-	-	7 839
Követelések leányvállalattal szemben	-	-	676	-	-	7 124
Pénzeszköz és egyenértékeseik	244 162	-	-	172 256	-	-
<b>Összesen (eszközök)</b>	<b>244 162</b>	<b>-</b>	<b>456 739</b>	<b>244 421</b>	<b>-</b>	<b>333 858</b>
<b><i>Pénzügyi kötelezettségek</i></b>						
Banki hitelek	-	-	300 000	-	-	300 000
Vevőktől kapott előlegek	-	-	2 484	-	-	12 684
Szállítói tartozások	-	-	54 259	-	-	139 096
Lízing kötelezettség	-	-	0	-	-	7 174
Kötelezettségek leányvállalattal szemben	-	-	57 460	-	-	133 172
Bérhez kapcsolódó kötelezettségek	-	-	164 062	-	-	133 172
<b>Összesen (kötelezettségek)</b>	<b>-</b>	<b>-</b>	<b>578 265</b>	<b>-</b>	<b>-</b>	<b>725 298</b>

eSense Nyrt. különálló pénzügyi kimutatása az IFRS-ek szerint a 2022.12.31.-re végződő üzleti évre  
Minden adat ezer Ft-ban, kivéve, ha másképp van jelölve.

## XVI. Áttérés az IFRS-ekre

Az IFRS-re való áttérés napja 2021. január 1-je, mivel az az összehasonlító időszak első napja.

### IFRS szerinti konszolidált teljes átfogó eredmény levezetése a magyar számviteli törvény szerinti konszolidált tárgyévi eredményből

ÁTFOGÓ EREDMÉNYKIMUTATÁS	Megjegyzések	2021.12.31 HAS	Módosítások	2021.12.31 IFRS
Árbevétel		2 419 850	-	2 419 850
Anyagjellegű ráfordítás	a)	(363 202)	3 897	(359 305)
Személyi jellegű ráfordítás		(1 809 245)	-	(1 809 245)
Értékcsökkenési leírás	b)	(17 279)	(3 296)	(20 575)
Egyéb ráfordítások, nettó	c)	(61 022)	54 029	(6 993)
<b>Üzemi tevékenység eredménye</b>		<b>169 102</b>	<b>54 630</b>	<b>223 732</b>
Pénzügyi ráfordítások, nettó	d)	76 732	(693)	76 039
<b>Adózás előtti eredmény</b>		<b>245 834</b>	<b>53 937</b>	<b>299 771</b>
Jövedelemadó ráfordítás	e)	(12 816)	(64 580)	(77 396)
<b>Adózott eredmény</b>		<b>233 018</b>	<b>(10 643)</b>	<b>222 375</b>

### Az IFRS szerinti saját tőke levezetése a magyar számviteli törvény szerinti saját tőkéből

Tőkeelemek	Jegyzett tőke	Eredménytartalék	Összesen
<b>Magyar szabályok szerinti saját tőke - 2021.01.01</b>	5 000	460 980	465 980
Használati jogi eszköz felvétele	-	(158)	(158)
<b>IFRS - 2021.01.01</b>	<b>5 000</b>	<b>460 822</b>	<b>465 822</b>

Tőkeelemek	Jegyzett tőke	Eredménytartalék	Összesen
<b>Magyar szabályok szerinti saját tőke - 2021.12.31</b>	5 000	693 997	698 997
Használati jogi eszköz miatti különbség	-	86	86
Pénzügyi instrumentumok átértékelési különbözete	-	(335)	(335)
Halasztott adó képzése	-	(10 551)	(10 551)
<b>IFRS - 2021.12.31</b>	<b>5 000</b>	<b>683 197</b>	<b>688 197</b>

A magyar számviteli törvény és az IFRS közötti eltérésekből fakadóan korrekciókat kellett végrehajtani a magyar számviteli törvény szerinti adatokon az IFRS-nek való teljeskörű megfelelés érdekében.

#### Alább részletezzük a magyar számviteli törvény szerinti sorokon végrehajtott módosításokat:

##### a) -b) Pénzügy lízinghez kapcsolódó korrekciók elszámolása (IFRS 16)

A Társaság által bérelt személygépjármű állomány egy része az IFRS 16 szabályai alapján pénzügyi lízingnek minősül.

A Társaság, mint lízingbe vevő használati jogi eszközt és lízingkötelezettséget vett fel, az eredményben elszámolt bérleti díjat pedig az anyagjellegű ráfordítások soron korigálta 3 897 e Ft értékben.



eSense Nyrt. különálló pénzügyi kimutatása az IFRS-ek szerint a 2022.12.31.-re végződő üzleti évre  
Minden adat ezer Ft-ban, kivéve, ha másképp van jelölve.

A használati jogi eszközt a szerződés időtartama, mint futamidő alatt időarányosan értékcsökkenti. Az értékcsökkenés összege emiatt növekedett 3 296 e Ft-tal (előjelhelyesen).

Magyar szabályok szerinti adat	Módosítás értéke	IFRS-ek szerinti anyagjellegű ráfordítások
(363 201)	3 897	(359 304)

Magyar szabályok szerinti adat	Módosítás értéke	IFRS-ek szerinti értékcsökkenési leírás
(17 279)	(3 296)	(20 575)

### c) iparűzési adó ráfordítás és innovációs járulék átsorolása az egyéb ráfordítás soron

A jövedelemadó ráfordítás sor a 46 982 e Ft helyi iparűzési adó átsorolásával, valamint 7 047 e Ft innovációs járulék átsorolásával növekedett.

Magyar szabályok szerinti konszolidált adat	Módosítás értéke	IFRS-ek szerinti értékcsökkenési leírás
(61 022)	46 982 + 7 047=54 029	6 993

### d) pénzügyi lízing kamatának elszámolása, értékpapír valós érték különbözete

A pénzügyi ráfordítások, nettó sor a lízinghez kapcsolódóan elszámolt 358 e Ft kamat összegével csökkent, továbbá az értékpapírok valós értékre történő átértékelésével 335 e Ft-tal csökkent.

Magyar szabályok szerinti adat	Módosítás értéke	IFRS-ek szerinti értékcsökkenési leírás
76 732	-358-335=-693	76 039

### e) iparűzési adó ráfordítás átsorolása jövedelemadó ráfordítás sorra, valamint halasztott adó elszámolása

Magyar szabályok szerinti adat	Módosítás értéke	IFRS-ek szerinti értékcsökkenési leírás
(12 816)	-54 029-10 551= (64 580)	(77 396)

Halasztott adót a 2021. évben megképzett fejlesztési tartalék összegére, valamint az immateriális javak és gépek, felszerelések, berendezések könyv szerinti értéke és adóértéke közötti különbözetre kellett elszámolni.

A fejlesztési tartalék 100 000 e Ft értékében megképzett összege után 9% adóval számolva 9 000 e Ft halasztott adót, az eszközökkel kapcsolatosan további 1 551 e Ft halasztott adó felvételére került sor.

A Társaság nem alkalmazott – a fentiekből nem következő – felmentéseket vagy egyszerűsítéseket.

eSense Nyrt. különálló pénzügyi kimutatása az IFRS-ek szerint a 2022.12.31.-re végződő üzleti évre  
Minden adat ezer Ft-ban, kivéve, ha másképp van jelölve.

## **XVII. Egyéb közzétételek**

### **24. Kapcsolt felekkel folytatott ügyletek**

A Társaság és más kapcsolt felek közötti tranzakciók részletei alább találhatóak. A Társaság kulcsvezetői is kapcsolt feleknek minősülnek.

A Társaság leányvállalatai kapcsolt vállalkozásnak minősülnek. Az ezekkel szemben fennálló egyenlegekről a pénzügyi kimutatások 13. és 21. kiegészítő megjegyzései adnak tájékoztatást. Konszolidációs körön kívül más kapcsolt féllel a Társaságnak nem volt üzleti kapcsolata.

Az Igazgatótanács és az Audit bizottság tagjai kapcsolt felek. Az Igazgatótanács tagjai az üzleti év folyamán az alábbi javadalmazásban részesültek:

<b>Megnevezés</b>	<b>Igazgatótanács</b>	<b>Audit Bizottság</b>	<b>Összesen</b>
Bérek	24 000	-	24 000
Juttatások	-	-	-
<b>Összesen</b>	<b>24 000</b>	<b>-</b>	<b>24 000</b>

### **25. Fizetett osztalék**

A Társaság nem fizetett osztalékot 2022-ben, illetve az Igazgatótanács 2023-ra sem javasolja a Közgyűlés részére osztalék megállapítását és fizetését.

### **26. A kockázatok leírása és érzékenységvizsgálat**

A Társaság a rá bízott vagyon kezelése során úgy jár el, hogy a tulajdonosok számára biztosított legyen az értékmaximalizálás. Ennek során a következő szempontokat követi:

- törekszik arra, hogy a Társaság folyamatos működése minden körülmények között biztosított legyen;
- optimális tőke-hitel arány kialakítására törekszik akként, hogy tőkeöltséget megfelelő szinten tartsa.

A Társaság tőkeszerkezete az iparági átlagnak megfelel, számszerűen meghatározott tőke-hitel arányt – mint célt – a Csoport nem tűzött ki. A Társaságra vonatkozó jogszabályban meghatározott minimális jegyzett tőke elvárása 20 000 eFt. Speciális szabályozás nem vonatkozik a tőkénének kezelésére.

A Társaság tevékenységei által ki van téve a piaci és pénzügyi feltételek megváltozásából adódó kockázatoknak. Ezek a változások befolyásolhatják az eredményeket, az eszközök és a kötelezettségek értékét. A pénzügyi kockázatkezelés célja, hogy a kockázatokat az operatív és a finanszírozási tevékenységeken keresztül folyamatosan csökkentse.

eSense Nyrt. különálló pénzügyi kimutatása az IFRS-ek szerint a 2022.12.31.-re végződő üzleti évre  
Minden adat ezer Ft-ban, kivéve, ha másképp van jelölve.

### Piaci kockázat

A kamatláb kockázat annak a kockázata, hogy bizonyos pénzügyi eszközök és kötelezettségek jövőbeni pénzáramlásai a piaci kamatláb változásának hatására ingadoznak. A Társaság kamatkockázati kitértését dinamikusan elemzi, különböző forgatókönyvek szimulálása alapján számítja ki a meghatározott kamatlábmozgások eredményre gyakorolt hatását.

A Társaság aktuális kockázatának a kamatkockázatot azonosította. A Társaság szempontjából a kamatbevételek változásának eredményre gyakorolt hatása a releváns, a kamatráfordítások között csak fix NHP hitel kamatok szerepelnek.

#### Kamatbevétel változásának hatása az eredményre

Megnevezés	Tárgyévi adat	A kamat 1% pontos változása esetén	A kamat 5% pontos változása esetén	A kamat 10% pontos változása esetén
Adózás előtti eredmény	119 115	123 800	133 566	145 775
Kamatbevétel	1 122	3 563	13 330	25 538
Kamatvonzattal rendelkező eszközök tárgyévi értéke	244 165	244 165	244 165	244 165
Pénzeszköz és egyenértékeseik	244 165	244 165	244 165	244 165
Átlagos kamat	0,46%	1,46%	5,46%	10,46%
Kamatváltozás		218%	1088%	2177%
<b>Eredmény változás</b>		<b>3,93%</b>	<b>12,13%</b>	<b>22,38%</b>
<b>Elasticitás</b>		<b>1,81%</b>	<b>1,11%</b>	<b>1,03%</b>

A fentiek alapján:

- Az átlagos kamatláb 1% pontos változása 3,93 %-os változást eredményezne a nettó eredményben,
- Az átlagos kamatláb 5% pontos változása 12,13 %-os változást eredményezne a nettó eredményben,
- Az átlagos kamatláb 10% pontos változása 22,38 %-os változást eredményezne a nettó eredményben.

### Hitelezési kockázat

A hitelezési kockázat annak a kockázatát fejezi ki, hogy az adós nem teljesíti szerződéses kötelezettségeit, amely pedig pénzügyi veszteséget eredményez a Társaság számára.

A hitelezési kockázatelemzés a következő pozíciókat mutatja:

	2022.12.31	2021.12.31
Le nem járt vevőkövetelések	446 919	318 661
<30 nap	-	-
31-60 nap	-	-
61-90 nap	-	-
91 <	173	234
<b>Összesen</b>	<b>447 092</b>	<b>318 895</b>

eSense Nyrt. különálló pénzügyi kimutatása az IFRS-ek szerint a 2022.12.31.-re végződő üzleti évre  
Minden adat ezer Ft-ban, kivéve, ha másképp van jelölve.

Speciális hitelezési kockázat kezelésre vonatkozó gyakorlat nincs, a cég a folyamatos nyomonkövetés során egyedileg kezeli a hitelezési kockázattal kapcsolatos eseteket.

### Likviditási kockázat

A likviditási kockázat annak kockázata, hogy a Társaság nem lesz képes megfelelni pénzügyi kötelezettségeinek. A likviditási kockázat kezeléséért az Igazgatótanács felelős. A Társaság a likviditási kockázat kezelését a tartalékok és tartalékolt hitelfelvételi lehetőségek megfelelő szinten tartásával, a tervezett és tényleges cash-flow adatok folyamatos nyomon követésével, valamint a pénzügyi eszközök és kötelezettségek lejáratainak egyeztetésével végzi.

A likviditási elemzés a következő lejáratokat mutatja:

2022 december 31.	Azonnal likvid	1 éven belül esedékes	1-5 között esedékes	5 éven túl vagy bizonyos helyzetben likvid	Összesen
Pénzeszköz és egyenértékeseik	244 162	-	-	-	244 162
Egyéb követelések és időbeli elhatárolások	-	28 189	-	-	28 189
Követelések anya-, leányvállalattal szemben	-	676	-	-	676
Nyereségadó követelések Eredménnyel szemben valós értéken értékelt értékpapírok	-	34 732	-	-	34 732
Vevők	-	447 093	-	-	447 093
Gépek, felszerelések, berendezések	-	-	-	23 966	23 966
Ingatlanok	-	-	-	19 102	19 102
Immateriális eszközök	-	-	-	5 069	5 069
Tartós befektetések leányvállalatban	-	-	-	616 211	616 211
<b>Pénzügyi követelések</b>	<b>244 162</b>	<b>510 690</b>	<b>-</b>	<b>664 348</b>	<b>1 419 200</b>

2022 december 31.	Azonnal likvid	1 éven belül esedékes	1-5 között esedékes	5 éven túl vagy bizonyos helyzetben likvid	Összesen
Kötelezettségek anya-, leányvállalattal szemben	-	57 460	-	-	57 460
Egyéb rövid lejáratú kötelezettségek és időbeli elhatárolások	-	235 324	-	-	235 324
Szállítók	-	54 259	-	-	54 259
Vevőktől kapott előlegek	-	2 484	-	-	2 484
Banki hitelek	-	-	300 000	-	300 000
Halasztott adókötelezettség	-	-	10 948	-	10 948
Saját tőke	-	-	-	758 725	758 725
<b>Pénzügyi kötelezettségek</b>	<b>-</b>	<b>349 527</b>	<b>310 948</b>	<b>758 725</b>	<b>1 419 200</b>
<b>Halmazott pozíció</b>	<b>244 162</b>	<b>405 325</b>	<b>94 377</b>	<b>-</b>	<b>-</b>

eSense Nyrt. különálló pénzügyi kimutatása az IFRS-ek szerint a 2022.12.31.-re végződő üzleti évre  
Minden adat ezer Ft-ban, kivéve, ha másképp van jelölve.

2021. évi adatok:

2021. december 31.	Azonnal likvid	1 éven belül esedékes	1-5 között esedékes	5 éven túl vagy bizonyos helyzetben likvid	Összesen
Pénzeszköz és egyenértékeseik	172 256	-	-	-	172 256
Egyéb követelések és időbeli elhatárolások	-	133 975	-	-	133 975
Követelések anya-, leányvállalattal szemben	-	7 124	-	-	7 124
Nyereségadó követelések	-	34 125	-	-	34 125
Eredménnyel szemben valós értéken értékelt értékpapírok	-	-	72 165	-	72 165
Vevők	-	318 895	-	-	318 895
Gépek, felszerelések, berendezések	-	-	-	35 896	35 896
Ingatlanok	-	-	-	486	486
Immateriális eszközök	-	-	-	20 022	20 022
Tartós befektetések leányvállalatban	-	-	-	616 211	616 211
<b>Pénzügyi követelések</b>	<b>172 256</b>	<b>494 119</b>	<b>72 165</b>	<b>672 615</b>	<b>1 411 155</b>

2021. december 31.	Azonnal likvid	1 éven belül esedékes	1-5 között esedékes	5 éven túl vagy bizonyos helyzetben likvid	Összesen
Kötelezettségek anya-, leányvállalattal szemben	-	61 153	-	-	61 153
Egyéb rövid lejáratú kötelezettségek és időbeli elhatárolások	-	192 300	-	-	192 300
Szállítók	-	139 096	-	-	139 096
Vevőktől kapott előlegek	-	12 684	-	-	12 684
Banki hitelek	-	300 000	-	-	300 000
Lízing kötelezettségek	-	3 024	4 150	-	7 174
Halasztott adókötelezettség	-	-	10 551	-	10 551
Saját tőke	-	-	-	688 197	688 197
<b>Pénzügyi kötelezettségek</b>	<b>-</b>	<b>708 257</b>	<b>14 701</b>	<b>688 197</b>	<b>1 411 155</b>
<b>Halmozott pozíció</b>	<b>172 256</b>	<b>41 882</b>	<b>15 582</b>	<b>-</b>	<b>-</b>

### COVID-19 vírus terjedésével kapcsolatos kockázatok

A koronavírus-járvány terjedésének megelőzésére számos korlátozó intézkedés került bevezetésre Magyarországon is az elmúlt üzleti évek folyamán, mely korlátozások az ingatlanbérleti jogviszonyokat is érintették. 2022. évben a korlátozások nagy része kivezetésre került.

Jelenleg sem vár jelentősebb hatást a Társaság, azonban az esetleges megbetegedések negatív hatással lehetnek a Társaság munkafolyamataira.

### Orosz-ukrán háborúval kapcsolatos közzétételek

2022. február végén kezdődött orosz-ukrán háborúnak a Társaság üzletmenetére gyakorolt hatását a menedzsment megvizsgálta és nem azonosított olyan ténytet, amely a Társaság pénzügyi helyzetére vonatkozóan jelentős befolyással bírna.

eSense Nyrt. különálló pénzügyi kimutatása az IFRS-ek szerint a 2022.12.31.-re végződő üzleti évre  
Minden adat ezer Ft-ban, kivéve, ha másképp van jelölve.

## 27. Más gazdálkodó egységben lévő érdekeltségek miatti közzétételek

A Társaság nem szembesült semmiféle bizonytalansággal, illetve nem kellett semmilyen bonyolultabb kérdést eldöntenie, amikor azt ítélte meg, hogy a befektetései hogyan kezelendők.

A Társaság csak leányvállalatokkal rendelkezik.

A Társaságnak egyik vállalkozása kapcsán sem kell szembenéznie olyan korlátozással, amely a nettó eszközökhöz, az eredményhez vagy a cash-flowhoz való hozzáférést érintené.

A Társaságnak nincsenek olyan konszolidált vagy nem konszolidált érdekeltségei, amelyben a kontrollt nem a szavazati jogok alapján lehet megállapítani vagy ahol a szavazati jogok nem a kontrollhoz vezető releváns tevékenységek irányítására szolgálnak (strukturált gazdálkodók).

A Csoport egyik tagja sem minősül befektetési társaságnak vagy ilyenben nem részesedik.

## 28. Saját tőke megfeleltetési tábla

A számviteli törvény 114/B §-a előírja, hogy az IFRS-ek alapján jelentő társaság tegye közzé a saját tőke megfeleltetési tábláját, minden időszakra vonatkozóan.

A saját tőke egyeztetett értéke a következő 2022. december 31-én:

### IFRS-ek szerinti saját tőke

IFRS-ek szerinti saját tőke (IFRS-ek szerinti eszköz és kötelezettségek különbsége)	758 725
+ kapott pótbefizetés IFRS-ek szerint kötelezettségként kimutatott összege	-
- adott pótbefizetés IFRS-ek szerint eszközként kimutatott összege	-
+ tőketartalékba helyezendő átvett pénzeszköz, ha az halasztott bevétel (IFRS)	-
+ átvett eszközök értéke, ha az halasztott bevétel (IFRS)	-
- tőkeinstrumentumot eredményező tőkeemelés, ha azt a tulajdonosokkal szembeni követelésként kellett kimutatni (IFRS)	-
<b>Saját tőke (egyeztetett)</b>	<b>758 725</b>

A saját tőke egyes elemei, egyeztetés szerint a következőképpen alakulnak:

### IFRS-ek szerinti jegyzett tőke

Létesítő okiratban kimutatott jegyzett tőke, megegyezik a cégbíróságon bejegyzett tőkével	20 000
--	--------

### Jegyzett, de be nem fizetett tőke

Jegyzett, de be nem fizetett tőke	-
-----------------------------------	---

### Lekötött tartalék

Kapott pótbefizetés	-
Saját részvény miatti korlát	-

eSense Nyrt. különálló pénzügyi kimutatása az IFRS-ek szerint a 2022.12.31.-re végződő üzleti évre  
Minden adat ezer Ft-ban, kivéve, ha másképp van jelölve.

Fel nem használt fejlesztési tartalék, halasztott adó hatással korrigálva	91 000
<b>Lekötött tartalék</b>	<b>91 000</b>

#### *Eredménytartalék*

IFRS-ek szerinti adózott és ki nem osztott halmozott eredmény a korábbi évekből	222 375
+/- IFRS-ek szerint a felhalmozott eredmény javára vagy terhére elszámolt összegek	-
- Adott pótbefizetés eszközként kimutatott összege	-
- Fel nem használt fejlesztési tartalék, halasztott adó hatással korrigálva	(91 000)
+ Áttérés éve előtti záró eredménytartalék, az áttérési korrekciókkal korrigálva	460 822
<b>Eredménytartalék (egyeztetett)</b>	<b>592 197</b>

#### *Adózott eredmény*

<b>Adózott eredmény, Szt. 114/A.§ 9. pontja</b>	<b>55 528</b>
---	---------------

#### *Értékelési tartalék*

**Egyéb átfogó eredményben elszámolt tételek halmozott összege**

#### *Tőketartalék*

Egyeztetett saját tőke	
- IFRS-ek szerinti jegyzett tőke	20 000
- Jegyzett, de be nem fizetett tőke	-
- Eredménytartalék	592 197
- Adózott eredmény	55 528
- Lekötött tartalék	(91 000)
- Értékelési tartalék	-
<b>Tőketartalék (egyeztetett)</b>	<b>576 725</b>

Az egyeztetés eredményképpen létrejött saját tőke:

#### *Egyeztetett saját tőke (Szt. 114/B § szerint)*

Jegyzett tőke	20 000
Jegyzett, de be nem fizetett tőke	-
Tőketartalék	576 725
Eredménytartalék	592 197
Lekötött tartalék	91 000
Értékelési tartalék	-
Adózott eredmény	55 528
<b>Saját tőke összesen (egyeztetett)</b>	<b>1 335 450</b>

#### *Osztalékfizetésre rendelkezésre álló eredménytartalék (Szt. 114/B (5) b. pontja szerint)*

Eredménytartalék (egyeztetett)	592 197
Tárgyévi adózott eredmény	55 528
<b>Osztalékfizetésre rendelkezésre álló eredménytartalék</b>	<b>647 725</b>

eSense Nyrt. különálló pénzügyi kimutatása az IFRS-ek szerint a 2022.12.31.-re végződő üzleti évre  
Minden adat ezer Ft-ban, kivéve, ha másképp van jelölve.

### **29. Könyvvizsgálóval kapcsolatos közvételek**

A 2000. évi C. Számvitelről szóló törvény alapján Társaságunknál kötelező a beszámoló könyvvizsgáló által történő auditálása. 2021. évben a könyvvizsgálatot az UNIKONTO Számvitelkutatási Kft. látta el (1092 Budapest, Fővám tér 8. III/317.3.; adószáma: 10491252-2-43; kamarai regisztrációs sz.: 001724).

Az UNIKONTO Számvitelkutatási Kft. részéről a könyvvizsgálói feladatok ellátásáért felelős személy Dr. Lakatos László Péter (könyvvizsgálói igazolvány száma: 007102).

A könyvvizsgálat éves díja a számviteli törvény alapján az Nemzetközi Pénzügyi Beszámolási Standardok (IFRS) szerint összeállított különálló és konszolidált pénzügyi kimutatások kapcsán: 3.950 eFt + áfa. A könyvvizsgáló a jog szerinti könyvvizsgálaton kívüli tevékenységet nem végez a Társaságnál.

### **30. Számviteli szolgáltatóval kapcsolatos közvételek**

A Konszolidált pénzügyi kimutatásokat Réti Hajnalka állította össze, aki regisztrált IFRS mérlegképes könyvelő (regisztrációs száma: 202580). A mérlegképes könyvelő a Rean Hungary Kft. megbízottjaként végezte feladatát.

### **31. Beszámolási időszakot követő lényeges események**

A Társaság nem azonosított olyan mérlegfordulónap utáni eseményeket, amelyek az IAS 10 szerint módosító hatással lennének a kimutatások számszaki részére.

### **32. Nyilatkozatok**

Az alkalmazott számviteli előírások alapján, a legjobb tudásunk szerint elkészített különálló pénzügyi kimutatás valós és megbízható képet ad az eSense Nyrt. kötelezettségeiről, pénzügyi helyzetéről, valamint eredményéről, a fejlődéséről és teljesítményéről, ismertette a főbb kockázatokat és bizonytalansági tényezőket.

### **33. A pénzügyi kimutatások közzétételre engedélyezése**

Az eSense Nyrt. 2023. március 31-i igazgatótanácsi és auditbizottsági döntésével közzétételre engedélyezte a Társaság 2022. évi nemzetközi pénzügyi beszámolási standardok (IFRS) szerint készített különálló pénzügyi kimutatását.

Budapest, 2023. március 31.

eSense Nyrt. képviseletében:

.....  
Varga Gábor  
Igazgatótanács elnöke

.....  
dr. Jakab Szabolcs  
Igazgatótanács tagja





**eSense Human Resources Szolgáltató Nyilvánosan Működő  
Részvénytársaság**

**Üzleti- és Vezetőségi jelentés  
A 2022. évi egyedi és konszolidált (IFRS) beszámolójához kapcsolódóan**

Kelt: Budapest, 2023. március 31.

<b>Alapadatok, a tevékenységi kör bemutatása</b>
--

A Csoport Anyavállalata az eSense Human Resources Nyrt. 2022.05.26-án társasági formaváltást követően vált nyilvánosan működő részvénytársasággá. 2007.09.12-én alapították, részvénytársasági formában.

Székhelye: 1138 Budapest, Madarász Viktor utca 47-49.

Az Anyavállalat főtevékenysége a munkaerőkölcsönzés, emellett ügyfélszolgálatok, diszpécserközpontok és információs vonalak kialakításával, telefonos értékesítéssel, pénzügyi szolgáltatások közvetítésével, telefonos kintlévőség-kezeléssel és piackutatással, valamint felnőttképzési és tanácsadási szolgáltatásokkal is foglalkozik.

A Csoportot az Anyavállalaton kívül 2022.12.31-én 3 (három) leányvállalat alkotja.

A leányvállalatok tevékenysége hasonló az Anyavállalathoz a Card Consulting Zrt. kivételével. A Card Consulting Zrt. egészségpénztárak és SZÉP kártya szolgáltatók által kibocsátott kártyák autorizációját biztosító informatikai szolgáltatást is kínál.

A Csoporttagok lefontosabb adatai:

Társaság	Cím	Főtevékenység
CALLCOMM Zrt.	4400 Nyíregyháza, Derkovits utca 119.	Telefoninformáció
Card Consulting Zrt.	1118 Budapest, Dayka Gábor utca 5.	Egyéb információ-technológiai szolgáltatás
Sales Point Pénzügyi Tanácsadó és Szolgáltató Kft.	1138 Budapest, Madarász Viktor utca 47-49.	Telefoninformáció

Társaság	Jegyzett tőke 2022.12.31-én (eFt)	Részesedés mértéke % 2022.12.31-én	Változás hatályba lépése	Jegyzett tőke 2021.12.31- én (eFt)	Részesedés mértéke % 2021.12.31-én	Minősítés
eSense Nyrt.	20 000	-	-	5 000	-	Anyavállalat
CALLCOMM Zrt.	5 000	100%	2021.08.23	5 000	100%	Leányvállalat
Card Consulting Zrt.	5 000	100%	2021.07.01	5 000	100%	Leányvállalat
Sales Point Kft.	3 000	100%	2012.09.17	3 000	100%	leányvállalat

## 1. Alaptőke nagysága, összetétele

A Társaság alaptőkéjének összetétele **2022. december 31-én**:

Részvénytípus	Névérték (Ft/db)	Kibocsátott darabszám	Össznévérték (Ft)
Törzs	2	10 000 000	20 000 000
Alaptőke nagysága	2	10 000 000	20 000 000

A Társaság törzsrészei a részvény névértékétől függő mértékű szavazati jogot testesítenek meg. Ennek megfelelően a Társaság minden 2 Ft névértékű törzsrésze 1 szavazatra jogosít.

2022. évben a Társaság alaptőkéje 2022.01.23. napján 5.000.000 Ft-ról 20.000.000 Ft-ra emelkedett.

A Társaság saját részvényt nem rendelkezik.

## Alaptőke felemelése, leszállítása

Az alaptőke felemeléséről az Igazgatótanács előterjesztése alapján a közgyűlés határoz. A közgyűlés határozatára abban az esetben nincs szükség, ha az alaptőke felemelése a közgyűlés határozatába foglalt felhatalmazás alapján igazgatótanácsi jogkörben történik.

## 2. Változások a Csoport szerkezetében

Az eSense Nyrt. 2022. évben nem történt változás a csoport szerkezetében.

## 3. Számviteli politika és változásai

A Csoport nem változtatta meg az alkalmazott számviteli politikáit 2021-ről 2022-re. Ez alól kivételt képeznek az új standardok bevezetésével és a korábban nem létező tevékenységekkel kapcsolatos számviteli politikák alkalmazása.

### Változó standardok

A Nemzetközi Számviteli Standard Testület (IASB) és a Nemzetközi Pénzügyi Beszámolási Standardok Értelmezési Bizottsága (IFRIC) a következő módosításokat bocsátotta ki 2022-ben:

- IAS 1: A rövid és hosszú lejáratú kötelezettségek osztályozása.
- IAS 1 és IFRS Practice Statement 2: A számviteli politikák közzététele.
- IFRS 17 "Biztosítási szerződések" standard, beleértve az IFRS 17 standard módosításait.
- IFRS 3 "Üzleti kombinációk"; IAS 16 "Ingatlanok, gépek és berendezések"; IAS 37 "Céltartalékok, függő kötelezettségek és függő követelések" standardok módosításai – Éves fejlesztések.

- IAS 12 „Nyereségadó” Standard módosításai, egyetlen ügyletből származó eszközhez és kötelezettséghez tartozó halasztott adó.
- IAS 8 „Számviteli politika, a számviteli becslések változásai és hibák” Standard -Számviteli becslések meghatározása.

### A pénzügyi kimutatások elkészítésének alapja

A pénzügyi kimutatások elkészítésének alapja; az alkalmazott szabályrendszer és a mögöttes feltételezések, értékelési filozófia.

A pénzügyi kimutatások az International Accounting Standard Board (IASB) által megalkotott International Financial Reporting Standard (IFRS) alapján készültek.

Az IFRS-ek magukban foglalják az IFRS-eket, az IAS-okat, az Értelmezési Bizottság által megalkotott IFRIC-eket és SIC-eket. Az IFRS-eket úgy alkalmazta a Csoport, ahogyan azokat az Európai Unió befogadta.

### Az IFRS-ek első alkalmazása a konszolidált beszámolóban

A 2000. évi C. törvény 9/A. § (2) bekezdés a) pontja alapján éves beszámolóját az IFRS-ek szerint állíthatja össze az a vállalkozó, amelynek értékpapírjait az Európai Gazdasági Térség bármely államának szabályozott piacán forgalmazzák.

Az Anyavállalatnak 2021. évben nyilatkozott arról, hogy az IFRS szabályai szerint készíti a következő éves beszámolóját.

Az Anyavállalat IFRS-re történő áttérésének napja 2022. január 1. napja volt.

#### 4. A 2022. év teljesítményadatai és üzleti környezete

A Társaság különálló és konszolidált pénzügyi kimutatását a Nemzetközi Pénzügyi Beszámolási Standardok (IFRS) szerint készítette el a 2022. üzleti évről vonatkozóan.

A Csoport szempontjából legrelevánsabb adatok a saját tőke és az adózás előtti eredmény alakulása, amelyek a teljesítmény mérésének legmegbízhatóbb mutatói. Ezek a következőképpen alakultak:

#### Konszolidált beszámoló esetén:

Összefoglaló adatok ezer forintban (eFt)	2022.12.31.	2021.12.31.
Saját tőke	874 828	775 969
Adózás előtti eredmény	164 044	331 383

**Különálló beszámoló esetén:**

<b>Összefoglaló adatok ezer forintban (eFt)</b>	<b>2022.12.31.</b>	<b>2021.12.31.</b>
Saját tőke	758 725	688 197
Adózás előtti eredmény	119 115	299 771

A Csoport új akvizíciókkal és meglévő portfóliójának növelésével sikeresen fordította meg a vizsgált időszakban a korábban elszenvedett ügyfélvesztésnek és a pandémia kezdetén kialakult bizonytalan gazdasági környezetnek köszönhető árbevétel-csökkenés trendjét, ami jól látható a fenti számokból, azonban az orosz-ukrán háború által megugró infláció és a munkabérek jelentős emelkedése negatívan hatottak a tevékenység eredményességére. Szintén jelentős negatív hatást okozott a tőzsdei bevezetés, amely jelentős egyedi költségekkel járt, amelyekkel a csoport 2023-ban azonban már nem számol. A portfólió profitabilitása szempontjából 2023-ban szintén fordulatot várnak a 2022 végén és 2023 elején elért átfogó, átlagosan 15% körüli áremelésnek köszönhetően, illetve a további dinamikus növekedésre számítva. Sikert emellett az euro alapon bérelt irodaterületet is jelentős mértékben csökkenteni, ami jelentős költségcsökkentést eredményez 2023-ra.

Jól mutatja az új megbízások dinamikus növekedési ütemét, hogy 2021 december végén 412 embert foglalkoztatott a Csoport, míg 2022. december végén már 446-ot, az átlagos statisztikai állományi létszám 2022. évben 431,53 fő volt.

2022-ben folytatódott a Card Consulting Zrt. jelentős pozitív hatása a csoport eredményére a pandémiát követő kormányzati intézkedéseknek és adóváltozásoknak a SZÉP Kártya autorizáció üzletágban.

**5. Várakozások**

A Cégcsoport a 2023. évben is várhatóan folytatni fogja a növekedési ütemet, javuló pénzügyi mutatók mellett. A már aláírt és még folyamatban lévő új ügyfél akvizícióknak köszönhetően a 2022-es év dinamikus növekedési üteme 2023-ban megismételhető, sőt fokozható is.

A Csoport növekedésére pozitív hatással van, hogy a célcsoporthoz tartozó hazai vállalatok közül egyre többen részesítik előnyben a munkaerő-kölcsönzést a saját maguk által foglalkoztatott munkaerővel szemben és preferálják a telefonos ügyfélszolgálat kiszervezését, ami növeli rugalmasságukat a gyorsan változó és bizonytalan gazdasági környezethez való alkalmazkodásban.

**6. Vezető tisztségviselők által tulajdonolt eSense részvények**

2022. december 31-én vezető tisztségviselők közül az alábbi tagok rendelkeztek eSense Nyrt. részvény tulajdonnal:

Név	Tisztség	Birtokolt törzsrészesvények száma (db)
Varga Gábor	igazgatótanács elnöke	400 000
Dr. Jakab Szabolcs	igazgatótanács tagja	300 000
Prutkay Zoltán	igazgatótanács tagja	50 000
Székely Gábor	igazgatótanács tagja	-
Kovács Attila Gábor	igazgatótanács tagja	-

*2022. december 31. napjával zárult 2022. üzleti év folyamán történt jelentős és a szokásostól eltérő események*

2022. május 31. napján rendkívüli tájékoztatás keretében értesítette a nyilvánosságot, hogy a Budapesti Értéktőzsdén elindult a kereskedés az eSense részvényeivel.

A Társaság ugyanezen a napon tájékoztatott a május 31-én megtartott éves rendkívüli közgyűlésen elfogadott határozatokról. Amely határozatok közül kiemelve a 10/2022. (V.31.) és 11/2022. (V.31.) határozatokban foglaltakat:

*„A Közgyűlés a Ptk. 3:294. §-a és az Alapszabály VI.2. l) pontja alapján felhatalmazza az Igazgatótanácsot a Társaság alaptőkéjének felemelésére a következők szerint:*

*A legmagasabb összeg, amelyre az Igazgatótanács a Társaság alaptőkéjét felemelheti: 4.000.000.000,- Ft, azaz négy milliárd forint.*

*A Társaság alaptőkéjének felemelése történhet új törzsrészesvények és/vagy bármely elsőbbségi jogot biztosító részvényfajta, és/vagy átváltoztatható kötvények és/vagy átváltozó kötvények, vagy ezek bármelyikének bármilyen kombinációban történő forgalomba hozatalával.*

*Az Igazgatótanács egyúttal felhatalmazást kap a Ptk. vagy az Alapszabály alapján fennálló jegyzési elsőbbségi jog korlátozására vagy kizárására.*

*Az alaptőke-emelés során kibocsátandó új törzsrészesvényeket az Igazgatótanács köteles bevezetni a tőzsdei forgalomba.*

*Az alaptőke-emelésre rendelkezésre álló időtartam: a jelen igazgatótanácsi határozat elfogadásának napját követő naptól számított 5 (öt) év.*

*Az alaptőke-emelésre vonatkozó ezen felhatalmazás megújítható, valamennyi alaptőke-emelési esetre és módra és azok bármilyen kombinációjára vonatkozik, és a fenti időtartam alatt több alkalommal is gyakorolható.*

*Az alaptőke felemelésére vonatkozó felhatalmazás alapján az Igazgatótanács dönt az alaptőke felemelésével kapcsolatos, a Ptk. vagy az Alapszabály szerint egyébként a közgyűlés hatáskörébe tartozó kérdésekről is.”*

*„A Közgyűlés a Ptk. 3:223. § (1) bekezdése és az Alapszabály VI.2. k) pontja alapján felhatalmazza az Igazgatótanácsot saját részvények megszerzésére a következők szerint:*

- *Megszerezhető részvények fajtája: törzsrészesvény.*

- *Megszerezhető részvények száma: a részvényfajtában kibocsátott részvény darabszámát összeszámolva legfeljebb az alaptőke 25%-ának megfelelő mennyiségben.*
- *Megszerezhető részvények névértéke: 10 Ft (tíz forint).*
- *Visszterhes megszerzés esetén az ellenérték legalacsonyabb összege: (i) a tranzakciót megelőző tőzsdenap záró árfolyamánál vagy (ii) a tranzakciót megelőző 180 napos tőzsdei átlagárnál 20%-kal alacsonyabb árfolyam azzal, hogy a két lehetőség közül az igazgatótanács jogosult választani.*
- *Visszterhes megszerzés esetén az ellenérték legmagasabb összege: (i) a tranzakciót megelőző tőzsdenap záró árfolyamánál vagy (ii) a tranzakciót megelőző 180 napos tőzsdei átlagárnál 20%-kal magasabb árfolyam azzal, hogy a két lehetőség közül az igazgatótanács jogosult választani.*

*A jelen felhatalmazás kiterjed a saját részvény megszerzését biztosító átváltoztatható/átváltó kötvény megszerzésére is.*

*A jelen felhatalmazás többszöri alkalomra, de legfeljebb 18 hónapos időtartamra szól, amely a jelen közgyűlési határozat elfogadásának napját követő napon kezdődik.”*

2022. június 1-jén közzétette 2021. üzleti évre szóló jelentését, a független könyvvizsgálói jelentést, az igazgatótanács és Auditbizottság jelentését, az üzleti- és vezetőségi jelentését, valamint javadalmazási politikáját.

2022. június 24. napján publikálta meghívóját 2022. július 25. napjára összehívott közgyűlésének, melynek napirendi pontjai a Társaság részvényeinek felosztását és alapszabályának módosítását irányozták elő.

2022. július 4-én közzétette a 2022. július 25. napjára összehívott közgyűléshez kapcsolódóan az új alapszabály tervezetét és a közgyűlési előterjesztéseket, melyben a Társaság részvényeinek felosztását (SPLIT) indítványozta.

Ezt követően 2022. július 25. napján megtartásra került a közgyűlés, melynek határozatait ugyanezen a napon nyilvánosságra hozta. A Közgyűlés 2/2022 (VII.25.) számú határozatával egyhangúlag akként döntött, hogy a Társaság a forgalomban lévő 2 000 000 darab, egyenként 10 Ft névértékű törzsrészcsemetét, 10 000 000 darab, egyenként 2 Ft névértékű, dematerializált törzsrészcsemetévé alakítja át (részvény felosztás, azaz a fennálló részvények számának növekedése, a piaci érték változás nélkül).

2022. augusztus 8-án közzétette új alapszabályát.

A Társaság 2022. augusztus 25-én rendkívüli tájékoztatás keretében közzétette a SPLIT lebonyolításának ütemezését. A részvények névértéke és darabszáma szeptember 2. napjával módosításra került, de az alaptőke mértéke és a törzsrészcsemetékhez fűződő jogok azonosak maradtak.

2022. szeptember 28. napján közzétette I. féléves jelentését.

2022. november 10-én tájékoztatott, hogy a Társaság igazgatótanácsának tagja és kereskedelmi igazgatója, Dr. Jakab Szabolcs - tőzsdén kívüli ügylet keretében - 200.000 db eSense Nyrt. törzsrészcsemetét vásárolt 500,- Ft/db átlagáron. Az ügyletet követően Dr. Jakab Szabolcs tulajdonában álló eSense Nyrt. törzsrészcsemeték darabszáma 300.000 darabra változott.

2022. november 25. napján rendkívüli tájékoztatásban adott hírt arról, hogy a Társaság igazgatótanácsának döntése értelmében a cégcsoport munkavállalóinak motivációját és vállalati elkötelezettségét a tulajdonosi szemlélet növelésével is fokozva, 2022 decemberében a cégcsoport középvezetői (továbbiakban: „Munkavállalók”) béren kívüli javadalmazásként, részvény jutalomban részesülnek.

### **Beszámolási időszak utáni fontosabb események**

2023. január 10. napján a 5Stars Holding Zrt-től kapott tájékoztatás alapján 490.000 db eSense Nyrt. törzsrészcévet adott el tőzsdén kívüli ügylet keretében, az Erste Befektetési Zrt., mint befektetési szolgáltató közreműködésével. A 5Stars Holding Zrt. eSense törzsrészcéveinek állománya 7.656.651 db-ra változott. Ennek következtében részesedése a 80%-os küszöbérték alá csökkent, ennek következtében mind a kibocsátott alaptőke, mind pedig a szavazatokra feljogosító részcévek 76,57%-ával rendelkeznek.

## 7. Vezető tisztségviselők

Az eSense Nyrt. hatályos alapszabálya alapján az egységes irányítást az Igazgatótanács látja el. Az Igazgatótanács tagjait a Közgyűlés jogosult megválasztani. Az Igazgatótanács tagjai újraválaszthatók.

Az igazgatótanácsi tagságra irányuló jogviszony megszűnik:

- (a) a megbízás időtartamának lejártával,
- (b) visszahívással,
- (c) törvényben meghatározott kizáró ok bekövetkeztével,
- (d) lemondással,
- (e) elhalálozással.

Az Igazgatótanács saját tagjai közül megválasztja az Igazgatótanács elnökét.

Tekintettel arra, hogy a Csoport befektetési tevékenysége többnyire gyors döntéseket igényel, ezért az Igazgatótanács ülései között a befektetési döntések és egyéb Csoportra vonatkozó döntések meghozatala és végrehajtása az Igazgatótanács elnökének és elnök-helyettesének/alelnökének feladata, amelyet önállóan gyakorolhatnak. Különös tekintettel vonatkozik ez a Csoport tőke- és pénzügyi tranzakcióira, valamint a működés során felmerülő feladatokra. Ezek tekintetében a Csoport képviselőire és a döntések meghozatalára az elnök és az elnök-helyettes/alelnök jogosult és köteles az Igazgatótanács ülései között.

Auditbizottság működésének célja elsősorban annak elősegítése, hogy (1) a Csoport eleget tegyen a jogszabályokban és a Csoport belső szabályzataiban meghatározott számviteli normáknak, (2) igazgatótanács munkájának segítése a pénzügyi beszámolási rendszer megfelelő ellenőrzése érdekében, (3) a Csoport könyvvizsgálója megfeleljen a megbízatása ellátásához szükséges szakmai elvárásoknak, továbbá, hogy (4) felügyelje a Csoport belső ellenőrzési rendszerének teljesítményét.

Az Igazgatótanács tagjai munkájukért éves javadalmazásban részesülnek. Az Igazgatótanács elnöke évi bruttó 600.000, - Ft, míg a többi Igazgatótanács tag évi bruttó 550.000, - Ft javadalmazásban részesül. Erről az eSense külön Javadalmazási Jelentésben ad tájékoztatást.

*Igazgatótanács tagjai 2022. május 26. napjától:*

- Varga Gábor – igazgatótanács elnöke
- Prutkay Zoltán - igazgatótanács tagja
- Székely Gábor – igazgatótanács tagja
- Dr. Jakab Szabolcs- igazgatótanács tagja



- Kovács Attila Gábor – igazgatótanács tagja

*Auditbizottság tagjai 2022. május 26. napjától:*

- Székely Gábor – auditbizottság elnöke
- Prutkay Zoltán - auditbizottság tagja
- Kovács Attila Gábor – auditbizottság tagja

Az Auditbizottság tagjai munkájukért nem részesülnek külön anyagi juttatásban.

**8. Kutatás és a kísérleti fejlesztés**

A tárgyidőszakban kutatási, kísérleti fejlesztési költségek nem kerültek elszámolásra.

**9. Környezetvédelem**

A Csoport tevékenysége a környezetre nézve nem veszélyes. Tevékenysége jellegéből adódóan a Csoport környezetvédelmi felelőssége nem jelentős, környezetkárosítás nem valószínűsíthető.

A környezetvédelem nem jelent érdemi ráfordítást, a pénzügyi helyzetre az nincs hatással. A környezetvédelem területén nem alkalmazott és nem tervez fejlesztéseket.

**10. Telephelyek bemutatása**

Székhely: 1138 Budapest, Madarász Viktor utca 47-49.

Telephelyek: 1138 Budapest, Népfürdő utca 24-26.

Fióktelep: 4400 Nyíregyháza, Derkovits u. 119.

## Felelősségvállaló nyilatkozat

Az eSense Human Resources Szolgáltató Nyrt. 2022. éves különálló IFRS jelentéséhez

Alulírott,

Varga Gábor, mint cégjegyzésre és képviselőre jogosult személy, az eSense Human Resources Szolgáltató Nyrt. igazgatótanácsának elnökeként kijelentem, hogy:

a különálló és konszolidált pénzügyi kimutatások az Európai Unió által befogadott Nemzetközi Pénzügyi Beszámolási Standardokkal összhangban készültek.

A különálló és konszolidált 2022. évi pénzügyi kimutatás a számviteli előírásoknak megfelelően, legjobb tudásunk szerint készült, valós és megbízható képet adva az Nyrt, valamint a Csoport eszközeiről, kötelezettségeiről, pénzügyi helyzetéről, valamint nyereségéről és veszteségéről, továbbá a vezetőségi jelentés megbízható képet ad az Nyrt, valamint a Csoport helyzetéről, fejlődéséről és teljesítményéről, ismertetve a főbb bizonytalansági tényezőket és kockázatokat.

A Jelentés nem hallgat el olyan tény, amely a Csoport helyzetének megítélése szempontjából jelentőséggel bír.

A Csoportnak tudomása van azon tényről, hogy Tpt. 57. §. (1) bekezdésének megfelelően a rendszeres és rendkívüli tájékoztatás (szabályozott információk nyilvánosságra hozatalának) elmaradásával, félrevezető tartalmával okozott kár megtérítéséért felelősséggel tartozik.

A Jelentés különálló és konszolidált pénzügyi kimutatása, a beszámoló a nemzetközi könyvviteli sztenderdek (IFRS) szerint készült.

A Csoport 2022. évi IFRS egyedi és konszolidált jelentései teljes terjedelmében megtekinthető legkésőbb 2023. április 7-től az eSense Human Resources Szolgáltató Nyrt. székhelyén (1138 Budapest, Madarász Viktor u. 47-49.) és honlapján ([www.esense.hu](http://www.esense.hu)), a BÉT honlapján ([www.bet.hu](http://www.bet.hu)), valamint a Magyar Nemzeti Bank, kötelező közzétételi portálján ([www.kozzetetelek.hu](http://www.kozzetetelek.hu)).

Budapest, 2023. március 31.

.....  
Varga Gábor  
igazgatótanács elnöke  
eSense Human Resources Szolgáltató Nyrt.